ಕೊಡ್ಡಬು

ಡಾ. ಸುಶೀಲಾ ಡಿಪಾಧ್ಯಾಯ

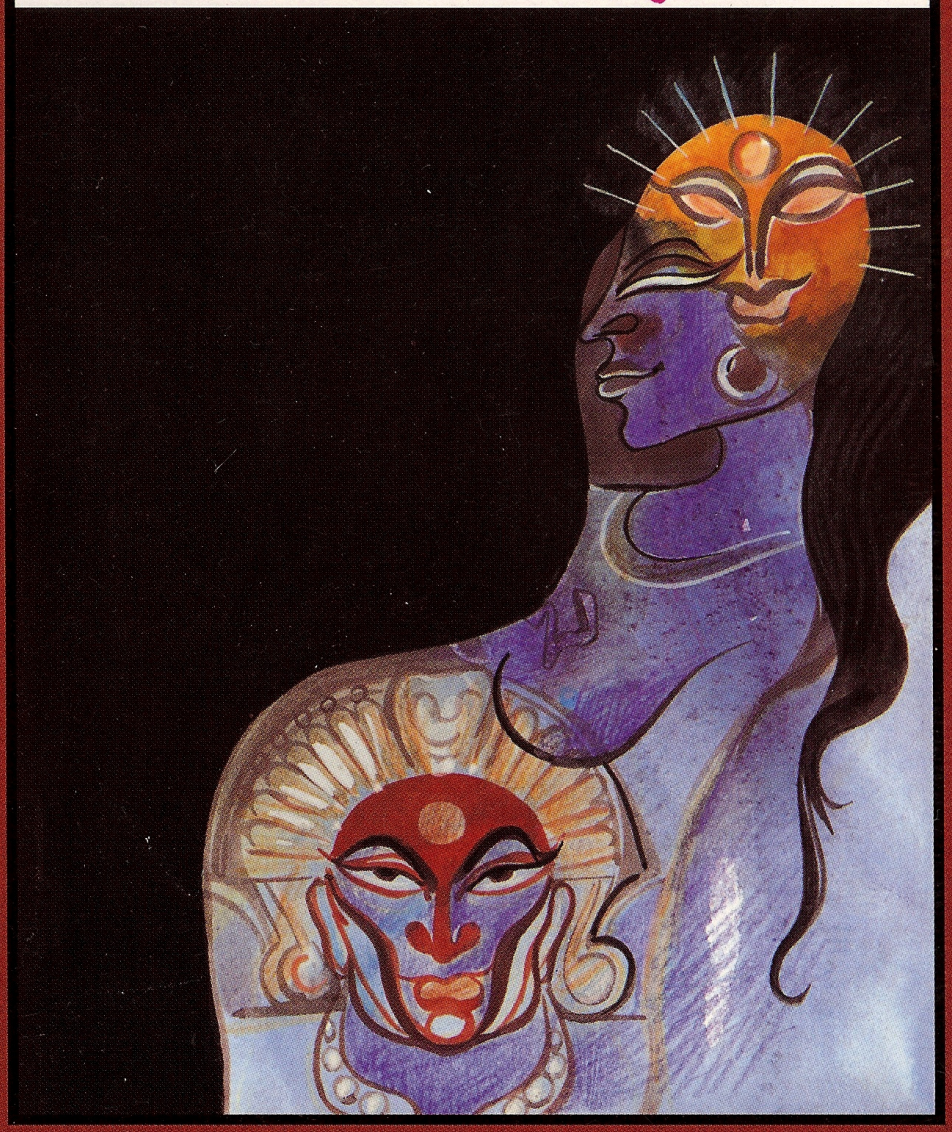

ಕನಾ೯ಟಕ ತುಳು ಸಾಹಿತ್ಯ ಅಕಾಡೆಮಿ

ಜ್ಯೋಕ್ಲೆಗಾದ್ ತುಳುಕತೆಕುಲು

'TULU SHORT STORIES FOR CHILDREN' SERIES
KODDABBU by **Dr. Sushila Upadhyaya**
Published by Karnataka Tulu Sahitya Academy, Corporation Building, Lalbhag, Mangalore - 575003.

ಪ್ರಥಮ ಮುದ್ರಣ	:	1998
ಬೆಲೆ	:	ರೂ. 15
ಪುಟಗಳು	:	32
ಪ್ರಧಾನ ಸಂಪಾದಕ	:	ಡಾ. ಬಿ.ಎ. ವಿವೇಕ ರೈ ಅಧ್ಯಕ್ಷರು ಕರ್ನಾಟಕ ತುಳು ಸಾಹಿತ್ಯ ಅಕಾಡೆಮಿ
ಪ್ರಕಾಶಕರು	:	ಡಾ. ಪಾಲ್ತಾಡಿ ರಾಮಕೃಷ್ಣ ಆಚಾರ್ ರಿಜಿಸ್ಟ್ರಾರ್ ಕರ್ನಾಟಕ ತುಳು ಸಾಹಿತ್ಯ ಅಕಾಡೆಮಿ
ಹಕ್ಕುಗಳು	:	ಅಕಾಡೆಮಿ
ಅಕ್ಷರ ಸಂಯೋಜನೆ	:	ಆಕೃತಿ ಕಂಪ್ಯೂಟರ್ಸ್, ಮೈದಾನ 4ನೇ ಅಡ್ಡರಸ್ತೆ, ಮಂಗಳೂರು - 575001
ಮುದ್ರಣ	:	ಪ್ರಕಾಶ್ ಆಫ್‌ಸೆಟ್ ಪ್ರಿಂಟರ್ಸ್, ಬೈಕಂಪಾಡಿ ಕೈಗಾರಿಕಾ ಪ್ರದೇಶ, ನವ ಮಂಗಳೂರು - 575010

BVP-1681
G-2334
10/10/17
24/84

ಜೋಕುಲೆಗಾದ್ ತುಳು ಕತೆಕುಲು - 3

ಕೋಡ್ದಬ್ಬು

ಡಾ. ಸುಶೀಲಾ ಉಪಾಧ್ಯಾಯ

ಕರ್ನಾಟಕ ತುಳು ಸಾಹಿತ್ಯ ಅಕಾಡೆಮಿ
ಲಾಲ್‌ಬಾಗ್, ಮಂಗಳೂರು - 575003.

ಅಧ್ಯಕ್ಷೆರೆನ ಮದಿಪು

ತುಳುನಾಡ್‌ಡ್ ಪ್ರಾಕ್‌ಡ್‌ದಿಂಚಿ ನಮ್ಮ ಹಿರಿಯಾಕುಲು ಪಂಡೊಂದು ಬತ್ತಿಂಚಿ ಅಜ್ಜಿ ಕತೆಕುಲು, ಪಾಡ್ದನದ ಕತೆಕುಲು ಒಂಜಿ ಕಾಲೊಡು ನಮ್ಮ ತುಳುವೆರೆಗ್ ಅಕ್‌ಲ್ನ ಚರಿತ್ರೆನ್ ತೆರಿಪಾಯಿನ ಕಲ್ಪಾಯಿನ ವಿದ್ಯೆಲು. ಕೋಟಿ ಚೆನ್ನಯೆರ್, ಸಿರಿ, ಅಬ್ಬಗೆ ದಾರಗೆ, ದೇವು ಪೂಂಜೆ, ಅಗೋಳಿ ಮಂಜಣೆ, ಪುಳ್ಕೂರು ಬಾಚೆ, ಪರತಿ ಮಂಗಣೆ ಇಂಚ ಏತೇತೋ ಆಂಜೊವು ಪೊಂಜೊವೆಲೆನ ಪುದರ್‌ಲೆನ್ ಕತೆಕ್‌ಲೆನ್ ನಮ್ಮ ಹಿರಿಯಾಕುಲು ಕೇಂಡೊಂದು ಕಲ್ತೊಂದು ಮಲ್ಲೆ ಆತೆರ್. ಒಂಜಿ ಕಾಲದ ಅಜ್ಜಿ ಅಜ್ಜೆರ್ನಕುಲು ಪುಳ್ಯಲ್ಲೆಗ್ ಪನೊಂದಿತ್ತಿನ ಕತೆಕ್ಲೆಡ್ ಕುಸಾಲ್ ಇತ್ತ್‌ಂಡ್, ಕುಸೆಲ್ ಇತ್ತ್‌ಂಡ್. ಕನಕಟ್ಟುನ, ಗೇನ ಪುಟ್ಟಾವುನ ಶಕ್ತಿ ಇತ್ತ್‌ಂಡ್. ತೆಲ್ತ್ ತೆಲ್ತ್‌ದ್ ಬಂಜಿ ಉರ್ಕಾವುನ ಉಲ್ಲಾಸ ಇತ್ತ್‌ಂಡ್. ಇಂಚ ತೆಲಿಪುನ ಯೋಚನೆ ಮಲ್ಪುನ ಪೊಸ ಲೋಕೊಗು ಪೋಪುನ, ಪೊಸ ಸಾದಿ ಪತ್ತುನ, ಪೊಸ ವಿದ್ಯೆಲೆನ್ ತುಳುವೆರ್ ಕಲ್ತ್‌ದ್‌ನೆ ಅಕ್ಲೆನ ಅಜ್ಜಿ ಕತೆಕ್ಲೆಡ್ಡ್ ಇಂಚಿತ್ತಿ ಅಜ್ಜಿ ಕತೆಕ್ಲೆ, ಪಾಡ್ದನದ ಕತೆಕ್ಲೆ ರುಚಿನ್ ನಮ್ಮ ಪೊಸ ಕಾಲದ ತುಳುವ ಜೋಕ್ಲೆಗ್ ಪುಟ್ಟವೊಡು ಪನ್ಪಿ ಆಸೆ ಕರ್ನಾಟಕ ತುಳು ಸಾಹಿತ್ಯ ಅಕಾಡೆಮಿದವು. ಅಂಚಾದ್ ಈ 20 ತುಳು ಕತೆ ಬೂಕುಲೆನ್ ತುಳು ಸಾಹಿತಿಲೆಡ ಬರೆಪಾದ್ ಕತೆಕ್‌ಲೆಗ್ ಬೋಡಾಪಿನ ಚಿತ್ರೊಲೆನ್ ಸೇರ್ಸಾದ್ ಬೂಕುಲೆ ಮೋನೆಲೆಗ್ ರಂಗ್ ಪಾಡ್ಪಾದ್ ತ. ು ಜೋಕುಲೆ ಮಟ್ಟೆಲ್‌ಗ್ ಪಾಡೊಂದುಂಡು.

ತುಳು ಸಾಹಿತ್ಯ ಅಕಾಡೆಮಿ 1994ಟ್ಟ್ ಈ ಕತೆ ಬೂಕುಲೆನ್ ಬರೆಪವುನ ಯೋಚನೆ ಮಲ್ತ್‌ದ್ ದಕ್ಷಿಣ ಕನ್ನಡ ಜಿಲ್ಲಾ ಪಂಚಾಯತ್‌ದೊಟ್ಟಿಗೆ ಸೇರ್‌ದ್ ಅಚ್ಚಿ ಮಲ್ಪುನ ಯೋಜನೆ ಇತ್ತ್‌ಂಡ್. 20 ಜನ ಸಾಹಿತಿಲ್ನಕುಲು ಅಕಾಡೆಮಿಡ್ ಸೇರ್ದ್ ಚರ್ಚೆ ಮಲ್ತ್‌ದ್ ಈ ಬೂಕುಲೆನ್ ಬರೆದ್ ಕೊರ್ಯೆರ್. ಬೇತೆ ಬೇತೆ ಕಲಾವಿದೆರ್ನಕುಲು ಈ ಬೂಕುಲ್ನ ಮೋನೆದ ಚಿತ್ರೊಲೆನ್ಲ ಉಳಯಿದ ಚಿತ್ರೊಲೆನ್ನ ಬರೆದ್ ಕೊರ್ಯೆರ್. ಆಂಡ 1995ಟ್ಟ್ ತುಳು ಸಾಹಿತ್ಯ ಅಕಾಡೆಮಿ ಅಸ್ತಿತ್ವೊಡು ಇಜ್ಜಂದಿನೆಡ್ಡಾದ್‌ಲಾ, 1996ಟ್ಟ್ ಅಕಾಡೆಮಿಗ್ ಪೊಸ ಜುವ ಕೊರ್ನಗ ಜಿಲ್ಲಾ ಪಂಚಾಯತ್‌ದ ಯೋಜನೆ ಉಂತುದು ಪೋಯಿನೆಡ್ಡಾದ್‌ಲಾ ಬೊಕ್ಕ ಅಕಾಡೆಮಿದ ಪಣವುದ ತಾಪತ್ರಯೊಲೆಡ್ಡಾದ್‌ಲಾ ಈ 20 ಬೂಕುಲೆನ್ ಅಚ್ಚಿ ಮಲ್ಪುನ ಕೆಲಸೊ ದುಂಬು ದುಂಬೇ ಪೋಂಡು. ಆಂಡ ಇತ್ತೆ ಎಂಚಲಾ ಮನಸ್ ಮಲ್ತ್‌ದ್ ಈ ಎಡ್ಡೆ ಕೆಲಸೊನು ಕೋಡಿ ಎತ್ತವೊಡುಂದು ತುಳು ಸಾಹಿತ್ಯ ಅಕಾಡೆಮಿ ಈ 20 ಬೂಕುಲೆನ್ ಅಚ್ಚಿ ಮಲ್ತೊಂದುಂಡು.

ಈ ಬೂಕುಲೆನ್ ಬರೆದ್ ಕೊರ್ತುನ ಮಾತ ತುಳು ಸಾಹಿತಿಲೆನ್ನಾ, ಅವೆಕ್ಕ್ ಚಿತ್ರ ಬರೆದ್ ಕೊರ್ತಿ ಕಲಾವಿದೆರೆನ್ನಾ ಅಕಾಡೆಮಿ ಮೋಕೆಡ್ ನೆನೆತೊಂದುಂಡು. ಉಂದೆಟ್ಟ್ ಕೋಡ್ಡಬ್ಬು ಕತೆ ಬೂಕುನು ಪೊರ್ಲುಡು ಮೊಡೆದ್ ಕೊರಿನ ಡಾ. ಸುಶೀಲಾ ಉಪಾಧ್ಯಾಯ ಮೆರೆಗ್ ಅಕಾಡೆಮಿದ ಪುದರ್‌ಡ್ ಸೊಲ್ಮೆ ಸಂದಾವೊಂದುಲ್ಲೆ. ಈ ಬೂಕುಗು ಅಕ್ಷರ ಜೋಡಣೆ ಮಲ್ತ್ ಕೊರಿನ ಆಕೃತಿ ಕಂಪ್ಯೂಟರ್ಸ್‌ದ ಕಲ್ಲೂರು ನಾಗೇಶ್ ಬೊಕ್ಕ ನಳಿನಿ ಸುವರ್ಣ ಮೊಕ್ಲೆಗ್ಲಾ, ಕಡಮೆ ಕಾಲೊಡು ಪೊರ್ಲು ಪೊಲಿಗೆಡ್ ಅಚ್ಚಿ ಮಲ್ತ್ ಕೊರಿನ ಪ್ರಕಾಶ್ ಆಫ್‌ಸೆಟ್ ಬೈಕಂಪಾಡಿ ಇಂದೆತ್ತ ದನಿ ಕೆ.ಎಂ. ಶಂಕರ ಪ್ರಭು, ಮೇನೇಜರ್ ಶ್ರೀನಿವಾಸ ರಾಯೆರ್ನ ಸಹಾಯೊನು ಅಕಾಡೆಮಿ ಏಪಲಾ ನೆನೆತೊನುಂಡು.

ಮಂಗಳೂರು

16.3.1998

ಪ್ರೊ. ಬಿ.ಎ. ವಿವೇಕ ರೈ

ಕೋಡ್ದಬ್ಬು

ಡೆನ್ನ ಡೆನ್ನ ಡೆನ್ನ ಡೆನ್ನ ಡೆನ್ನ ಡೆನ್ನ ಡೆನ್ನೋಯ್
ಪುಟ್ಪಿನ ಊರು ಬಲತಿನ ದೇಸೊ
ಬಡಕಾಯಿ ಬಾರಕೂರ ಗಡಿ
ಕೋಡಿ ಕಂಡಾಲ ನಿಲೆ ಉಪ್ಪೂರು ಮೂಲೊ
ಒಂಜಾ ದಾನಿ ಪನ್ನಗ
ಅಪ್ಪೆ ಕಚ್ಚೂರ ಮಾಲೆದಿ
ಅಮ್ಮೆ ಕಾಡೂರ ಬೊಮ್ಮು....

"ಅಜ್ಜೆರೆ ಬಬ್ಬುಸ್ವಾನದ ಕೋಲ ಸುರುವಾಂಡ್. ಪದ್ಯ ಕೇನುಂಡು. ಪೋಯಜ್ಜೆರೆ" ಪಂಡೆ ಮುದರನ ಬೊಂಬಯಿದ ಪುಲ್ಲಿ ಬಾಬು.

"ಅಯ್ಯೋ ಅವು ಕೋಲ ಅತ್ತ್ಯಾ. ಅವ್ವೇ ಪಾಡ್ದನ. ಕೋಲ ಸುರು ಆವರೆ ನನಲ ಪೊರ್ತು ಉಂಡು" ಪಂಡೆ ಮುದರನ ಊರುದ ಪುಲ್ಲಿ ತುಕ್ರೆ.

ಜೋಕುಲು ಅಜ್ಜೆರೆನ್ ನಾಡೊಂದು ಚಾವಡಿಗ್ ಪೋಯ. ಮುದರೆ ಒಂಜಿ ಪುಲ್ಲ ಪಜೆ ಪತೋಂದು ಪಿದಯಿ ಬರೋಂದು ಇತ್ತೆರ್.

"ಅಜ್ಜೆರೆ, ಪದ್ಯ ಕೇನುಂಡು, ಕೋಲೊಗು ಪೋಕ" ಪಂಡೆ ಬಾಬು.

"ಅವು ಪದ್ಯ ಅತ್ತ್. ಅವ್ವೆ ಪಾಡ್ದನ. ಕೋಲ ಕಟ್ಟುನಕುಲು ಬನ್ನ ಪಾಡಿಯರೆ ಕುಲ್ಲಿಯೆರ್‌ಂದ್ ತೋಜುಂಡು. ಕೋಲ ಸುರುವಾಪಿನಿ ನಡೀರ್ಲ್‌ಗ್ ಮಗ" ಪಂಡೆರ್ ಮುದರೆ.

"ಪಾಡ್ದನ ಪಂಡ?"

"ಅವ್ವೇ ಕೋಡ್ದಬ್ಬು ದೈವದ ಕತೆ"

"ಕತೆ ಪನ್ನೆ ಅಜ್ಜೇರೆ"

"ಆವು ಜೋಕ್ಲೆ" ಕೈಟಿತ್ತಿ ಪುಲ್ಲ ಪಜೆನ್ ಬುಡ್ಪಾಯೆರ್ ಅಜ್ಜೆರ್. ಮೂವೆರ್ಲ ಪಜೆಟ್ ಕುಲ್ಲಿಯೆರ್.

"ಯಾನ್ ಕತೆ ಪನ್ನೆ. ನಿಕುಲು 'ಉಂ' ಕುಟ್ಟೊಡು" ಪಂಡೆರ್ ಅಜ್ಜೆರ್. ಅಜ್ಜೆ ಮುದರೆ ಕತೆ ಪನಿಯರೆ ಸುರು ಮಲ್ತೆರ್.

ಒಡಿಪು ತಾಲೂಕುಡು ಬಾರಕೂರು ಪನ್ಪಿನ ಒಂಜಿ ಊರು ಉಂಡು. ಈ ಊರುದ ಒಂಜಿ ಮಲ್ಲ ಗುತ್ತು ಕಚ್ಚೂರಗುತ್ತು. ಈ ಗುತ್ತುದ ಮೂಲದ ಪೊನ್ನು ಮಗಲ್ ಮಾಲೆದಿ. ಅಪ್ಪೆ ಅಮ್ಮೆ ದಾಂತಿ ಈ ಪೊನ್ನು ಮಗಲೆನ್ ಪೊರ್ಲುಡು ತಾಂಕಿಯೆರ್.

ಬಾರಕೂರುದ ಕೈತಲ್ದ ಊರು ಕಾಡೂರು. ಈ ಗುತ್ತುದ ಮೂಲದ ಆನ್ ಮಗೆ ಬೊಮ್ಮು. ಬೊಮ್ಮು ಎಡ್ಡೆ ನರಮಾನಿ. ಮಂತ್ರ ವಿದ್ಯೆಡ್‌ಲ ಬೊಮ್ಮು ಗಟ್ಟಿಗೆ. ಮಾಲೆದಿಲ ಎಡ್ಡೆ ಗುನತ್ತ ಪೊನ್ನು. ದೈವ ದೇವೆರೆಡ ಬಾರೀ ಬಗ್ತಿಲ ಇತ್ತ್‌ಂಡ್. ನಾಗ ಬೆರ್ಮೆರೆನ್ ಆಲ್ ನಂಬೊನು ಇತ್ತಲ್. ದುರ್ಗೆ ಆಲೆನ ಕುಲ ದೇವೆರ್.

ಕಚ್ಚೂರು ಬೊಕ್ಕ ಕಾಡೂರು ಗುತ್ತುದ ಹಿರಿಯಾಕ್ಲು ಈ ಜೋಡಿಲೆಗ್ ಮದ್ಮೆ ಮಲ್ತೆರ್...

ಒಡಿಪು ತಾಲೂಕುದ ಕೆಮ್ಮಣ್ಣು ಪನ್ಪಿ ಊರುಡು ಒಂಜಿ ಮಲ್ಲ ಗುತ್ತು ಉಂಡು. ಅವ್ವೇ ಕೋಡಿ ಕಂಡಾಲಗುತ್ತು. ಈ ಗುತ್ತುದ ಗುರಿಕಾರ್ ಕೊಡಂಗೆ ಬನ್ನಾರ್ ಪನ್ಪಿನಾರ್. ಆರೆನ ಬುಡೆದಿ ಮೈರಕ್ಕೆ. ಮೈರಕ್ಕೆ ಕಚ್ಚೂರುದ ಗುತ್ತುದಾರ್. ಮೊಕುಲೆಗ್ ಜೋಕ್ಲು ಇತ್ತ್‌ಜಿ.

ಪೊದ್ದೆರೆ ಇಲ್ಲಗ್ ಬರೊಂದಿತ್ತಿ ಬನ್ನಾರ್ ಮಾಲೆದಿನ್ ತೂಯೆರ್. ಆಲೆನ ಗುನೊಕು ಮೆಚ್ಚಿಯೆರ್. ಆಲೆನ ಪೊರ್ಲು ಕೆಬಿಕ್ ಕೊಡಂಗೆ ಮಲ್ತ್ ಪಾಡ್ಯೆರ್. ಅಂಚಾದ್ ಊರುದಕುಲು ಆರೆನ್ 'ಕೊಡಂಗೆ ಬನ್ನಾರ್' ಪಂಡ್‌ದ್ ಲೆಪ್ಪರೆ ಸುರು ಮಲ್ತೆರ್‌ಗೆ.

ಕಚ್ಚೂರದ ದನಿಕುಲು ಬೊಮ್ಮನ್ ಕಚ್ಚೂರುಡೇ ಇಪ್ಪುಲಾ ಪಂಡೆರ್. ಆಂಡ ಬೊಮ್ಮುನ ದನಿಕುಲು ಒಪ್ಪಿಜೆರ್. ಅಂಚ ಬೊಮ್ಮು ಕಾಡೂರುಡೇ ಇತ್ತೆ.

ಒಂಜಿ ಎಡ್ಡೆ ದಿನೊಟು ಮಾಲೆದಿ ಪೊನ್ನು ಪೋದು ಪೊಂಜೋವಾಯಲ್. ಆಲ್ ನಾಚಿಕೆಡ್ ನಾನಿಯೊಲು. ಆಲೆನ ಕಾಂಗ್ ಮೋನೆ ತೂಯೆರ್ ಮೈರಕ್ಕೆ. ಆರ್ ನೆತ್ತ ಗುಟ್ಟು ಅರ್ತ ಮಲ್ತೆರ್. ಕನ್ನ್‌ಡ್ ಕೊಡಿದುಕ್ಕ ಬುಡ್ಪಿ ಮಾಲೆದಿಡ ಪಂಡೆರ್. "ಪೋಡ್ಯಡ ಮಗ, ಉಂದು ಪೊನ್ನು ಜನ್ಮೊಗು ಇತ್ತಿನವೆ"

ಮೈರಕ್ಕೆ ಮಾಲೆದಿನ್ ಸುದ್ದೊದ ನೀರ್ ಮೀಪಾವರೆ ಲೆತೋಂದು ಪೋಯೆರ್. ಮೀಪಿ ಕಟ್ಟೊಡು ಆಲೆನ್ ಮೀಯರೆ ಬುಡುಜ್ಯೆರ್. ಅದಗ ಆಲೆನ್ ಬನ್ನಾರ್‌ಲ ಮೈರಕ್ಕೆಲ ಬೆರ್ಮೆರೆ ಕಿರೆಕೇ ಲೆಸೋಂದು ಪೋಯೆರ್. ಮಾಲೆದಿ ಮೀದ್ ಮಿತ್ತ್ ಬತ್ತಲ್. ಆಲೆಗ್ ನೀರ್‌ಡ್ ನಾಗಬೆರ್ಮೆರೆನ ರೂಪು ತೋಜಿಂಡ್. "ಉಲ್ಲಾಲ್ದಿಯೇ ನೀರ್‌ಡ್ ಎಂಕ್ ಒಂಜಿ ವಿಚಿತ್ರ ತೋಜುಂಡೇ" ಪಂಡೊಲು, ನಾಗಬೆರ್ಮೆರೆನ ಮಾಯೊಡು ಗರ್ಬ ಉಂತುಂಡು. ಒಂಜಿ ಪೋದು ರಡ್ಡ್ ತಿಂಗೊಲು ಪತ್ತ್‌ಂಡ್. ಮದ್ಮಾಲಾಯಿ ಪೊನ್ನು ಕಂಡನಿನ ಇಲ್ಲಲ್ ಪೋತಿಜ್ಯಲ್. ಬಂಜಿ ಎಂಚ ಬತ್ತಿನಿ? ಇಂಚ ಪಾತೆರಿಯೆರ್ ಊರುದು ಮುಂದೆಲ್. ಮಾಲೆದಿನ ಮೆಯಿತ್ತ ಬನ್ನ ಪಿಜಿರ್‌ಂಡ್. ಪಾಪದ ಬನ್ನಾರೆನ ಮಿತ್ತ್ ಅಪವಾದ ಬೂರುಂಡು.

ಬೊಮ್ಮುಗು ಈ ವರ್ತಮಾನ ಪೋಂಡು. ಆರ್ ಕಚ್ಚೂರುಗು ಬತ್ತೆರ್. ನಡತಿ ಸತ್ಯ ಸಂಗತಿ ಮಾಲೆದಿ ಬೊಮ್ಮುಡ ಪಂಡಲ್. ಬೊಮ್ಮು ಸಂತೋಸ ಬುಡಿಯೆರ್. ಆಂಡ ಪತ್ತ್ ಸಮಸ್ತೆರ್ ಉಂದೆನ್ ಒಪ್ಪುದಿಜ್ಯೆರ್. ಅಕುಲು ಮಾಲೆದಿ ಎಡ್ಡೆ ಪೊಂಜೋವು ಅತ್ತ್ ಪಂಡೆರ್.

ಕಾಡೂರ ಗುತ್ತುದಕುಲು ಬನ್ನಾರೆಗ್ ಬತ್ತಿ ಅಪವಾದೊನು ದೆರ್ತ್ ಪತ್ಯೆರ್. ಬೆರ್ಮಾರದ ಪತ್ತೇರಿ ಕೂಟೊಗು ದೂರು ಕೊರಿಯೆರ್. ಬೆರ್ಮಾರತ್ತ್ ಜನ ಬತ್ತ್‌ಂಡ್. ಮಾಲೆದಿನ್ ಬೆರ್ಮಾರಗ್ ಲೆಸೋಂದು ಪೋಯೆರ್. ಆಲೆನ ಕೈಕ್ ದಿಂಡ್ ಸಂಕಲೆ ಪಾಡ್ಯೆರ್. ಮುಂಡು ಮಾಲಿಗೆಡ್ ದೀಯೆರ್. ಪತ್ತೇರಿ ಕೂಟದಕುಲು ಸತ್ಯ ಪರೀಕ್ಷೆ ಆವೊಡುಂದು ಪಂಡೆರ್. ಬನ್ನಾರ್‌ಲ ಮೈರಕ್ಕೆಲ

ಉಂದೆನ್ ಕೇಂಡ್‌ದ್ ದುಕ್ಕ ಬುಡ್ಯೆರ್. ಅಕುಲು ಗುಟ್ಟುಡು ಮಾಲೆದಿಡ ಕೇಂಡೆರ್. "ಅಂದ ಮಾಲೆದಿ, ಎಂಕುಲು ತಾಂಕ್‌ದೀ ಬಾಲೆ ಈ. ಜನೊಕುಲು ಎಂಕಲೆ ಮಿತ್ತ್ ಅಪವಾದ ಪಾಡ್ದೆರ್. ನಿಕ್ಕ್‌ಲ ಕಲೆ ಪನ್ಪೆರ್. ಸತ್ಯ ಸಂಗತಿ ಪನ್ ಮಗ" ಅಯಿಕ್ ಮಾಲೆದಿ ಪಂಡಲ್ "ಅಂದೆ ಉಲ್ಲಾಲ್ದಿ, ಯಾನ್ ನಿಗ್‌ಲೆಗ್ ರಡ್ಡ್ ಎನ್ನಯೆ. ಯಾನ್ ಇದ ಮುಟಲ ಬಾನೊಗು ಬಂಜಿ ಕೊರ್ತಿಜಿ. ಆನಗ್ ವೋನೆ ಕೊರ್ತಿಜಿ. ಯಾನ್ ಒಡೆಗ್‌ಲ ಬರುವೆ. ಓಲ್ಲಾ ಸತ್ಯ ಬೆನುವೆ".

ಮಾಲೆದಿನ್ ಕೂಟೊಗು ಲೆತೋಂದು ಪೋಯೆರ್. ಅದಗ ಬಂಜಿದ ಬಾಲೆ ಪಂಡ್‌ಂಡ್ "ಪೋಡ್ಯಡೆ ಅಪ್ಪೆರೆ, ಪೋಡ್ಯಡೆ. ಸತ್ಯ ಏಪಲ ಮಿತ್ತ್". ಮಾಲೆದಿನ ಕೈನ್ ಕೊದಿಪೆಲ್ ಎಣ್ಣ್‌ಡ್ ಮುರ್ಕಾಯೆರ್. ಸಂಕಪಾಲ ಮರಿತ ಬಾಯಿಗ್ ಕೈದೀಯರೆ ಪಂಡೆರ್. ಮಾಲೆದಿ ಆ ಕೂಟದಕುಲು ಪಂಡಿಲೆಕ್ಕ ಮಲ್ತುಲ್. ಆಲೆಗ್ ದಾಲ ಆಯಿಜಿ. ಸತ್ಯನೇ ಜಯಿತ್ತ್‌ಂಡ್. ಊರುದ ಪತ್ತ್ ಸಮಸ್ತೆರ್ ಆಲೆಗ್ ಎಡ್ಡೆ ಮದಿಪು ಕೊರಿಯೆರ್.

ಗರ್ಬ ಬಲಿರ್‌ಂಡ್. ಎನ್ಮ ತಿಂಗೊಲು ನಿರೆಂಡ್. ಬಯಕೆ ಪಾಡ್ಯೆರ್. ಪತ್ತ್ ತಿಂಗೊಲು, ಪತ್ತ್ ದಿನ, ಪತ್ತ್‌ಗಲಿಗೆ ತುಂಬುಂಡು. ಪೊರ್ತು ಮೂಡ್‌ಂಡ್. ಚಂದ್ರ ದೇವೆರ್ ಕಂತ್ಯೆರ್. ಮಾಗ ತಿಂಗೊಳು, ಕರಿಯ ಕಿರಣ, ಸೋಮಾರ, ಅಟ್ಟೆಮಿ ತಿತಿ, ಮೂಲ ನಕ್ಸತ್ರೊಡು ಆನ್ ಬಾಲೆ ಪುಟ್ಟ್‌ಂಡ್. ಕಂಟೆ ಬೊಟ್ಯೆರ್. ಕದಿರ ಪೋಡಿಗೆ ದೆತ್ತೆರ್. ಪತ್ತ್ ರಾತ್ರೆ ಪದಿನಾಜಿ ಅವೆ ಕರಿತ್ತೆರ್.

ಮಾಲೆದಿ ಬಾಲೆ ಪುಟ್ಟಿನ ಗಲಿಗೆ ಪಿನೊಡು ಪಂಡೊಲು. ಬೊಮ್ಮು ತನ ಜಾತಿ ಮುಂದೆಲೆನ್ ಕೂಡು ಪಾಡಾಯೆರ್. ಸೋಂಗೆ ಬಲ್ಯಾಯನಡೆಗ್ ಪೋಯೆರ್. ಬಲ್ಯಾಯಗ್ ಕಾನಿಗೆ ದೀಯೆರ್. ಬಲ್ಯಾಯೆ ರಾಶಿ ದೀಯೆರ್. ಗುಣಿತ್‌ದ್ ಪಂಡೆರ್. "ಅಂದ ಬೊವ್ವೊ ನಿನ ಮಗೆ ಬಾರೀ ಮಲ್ಲ ಜನ ಆವೆ. ಅಂಚ ಈ ರಾಶಿ ಪನ್ಪುಂಡು. ಆಂಡ ಬಾಲೆ ಪುಟ್ಟಿ ಗಲಿಗೆ ಎಡ್ಡೆ ಇಜ್ಜತ್ತಾ? ಅಪ್ಪೆ ಅಮ್ಮಗ್ ಅಂತಾರ ಬರು. ಬಾರೀ ಅಪಾಯ ಉಂಡುಯಾ".

"ಎಂಕಲೆಗ್ ಮರಣ ಬರಡ್, ಸಾವಡಡ್ ಮಲ್ಲೆಜ್ಜಿ ಬಲ್ಲಾಯ. ಬಾಲೆ ಜಗತ್ ಪುರುಸೆ ಆವಡ್" ಪಂಡೆರ್ ಬೊಮ್ಮು.

"ಅವು ಅಂಚ ಉಪ್ಪಡ್ ಬಲ್ಯಾಯ. ಬಾಲೆಗ್ ಒಂಜಿ ಎಡ್ಡೆ ಪುದರ್ ಆವೊಡತ್ತೆ ಬಲ್ಯಾಯ" ಪಂಡೆರ್ ಬೊಮ್ಮು.

ಬಲ್ಯಾಯೆ ಸ್ವಾಮಿನ್ ನಿನೆತೆರ್. ಕುಡ ರಾಶಿ ದೀಯೆರ್. ರಾಶಿ ಬಾರೀ ಎಡ್ಡೆ ಬತ್ತ್ಂಡ್. ಬೊಮ್ಮುಡ ಪಂಡೆರ್. ಮಗ, ರಾಶಿಡ್ 'ಶಂಬು'ಂದು ಪುದರ್ ಬರ್ಪುಂಡು.

ಉಂದೆನ್ ಕೇಂಡಿ ಜಾತಿದ ಮಂದೆಲು ಒರ ವೋನೆ ವೋನೆ ತೂಯೆರ್. ಮನ ಮಚ್ಚರ ಬುಡಿಯೆರ್. ಈತ್ ಮಲ್ಲ ಪುದರ್ ದಾಯೆಗ್ ದಾಯೆಗ್ ಇಂದೆರ್.

ಜಾತಿ ಮಂದೆಲೆನ ಮನಸ್ಸ್ ಪಿಂದೆರ್ ಬೊಮ್ಮು "ಬಲ್ಯಾಯ ಆತ್ ಮಲ್ಲ ಪುದರ್ ಬೊಡ್ಚಿ" ಒಂಜಿ ಎಲ್ಯ ಪುದರ್ ಈಯಾವು" ಪಂಡೆರ್ ಬೊಮ್ಮು. ಬಲ್ಯಾಯೆ ಕುಡ ರಾಶಿ ದೀಯೆರ್. ಕೂಡುದಿ ಮಂದಿಲೆಡ ಪಂಡೆರ್ "ಈ ಬಾಲೆಗ್ ಬೆರ್ಮೆರೆ ಆದರ ಉಂಡು. ಪುದರ್ ಎಲ್ಯ ದೀಂಡಲ ಆಯೆ ಮಲ್ಲ ಜನ ಆವೆ. ಪುದರ್ತ ಸುರುತ ಅಕ್ಸರ 'ಬ' ಉಪ್ಪಡು. ಬೆರ್ಮೆರೆ ನಿನೆಪುಗು. ರಡ್ಡನೆ ಅಕ್ಸರ 'ಬು' ಉಪ್ಪಡ್. 'ಶಂಬು'ನ ಆದರೊಗು. ಉಂದೆನ್ ಕೂಡ್ಸಾಲೆ, ಬಬ್ಬುಂದು ಲೆಪ್ಪುಲೆ"

ಮಾತೆರ್ಲ ಈ ಪುದರ್ನ್ ಒಪ್ಪಿಯೆರ್. ಬೊಮ್ಮು ಕೊಟ್ಯಗ್ ಪಿರ ಬತ್ತೆರ್. ಮಾಲೆದಿಡ ನಡತಿ ಸಂಗತಿ ಇಂಚ ಇಂಚದ್ ಪಂಡೆರ್. ಮಾಲೆದಿ ಉಂದೆನ್ ಕೇಂಡ್ದ್ ಪಂಡೊಲು "ನಂಕ ಸಾವು ಬತ್ತ್ಂಡ ಮಲ್ಲೆಜ್ಜಿ. ಆಯಗ್ ಎಡ್ಡೆ ಪುದರ್ ಬರಡ್"

ಮಾಲೆದಿಗ್ ಪೆದ್ಮೆದಿ ಮರ್ದ್ ಆವೊಡು ಇಂದ್ದ್ ಪಂಡೊಲು. ಬೊಮ್ಮು ಅಂಗಡಿಗ್ ಪಿದಡ್ಯೆರ್. ತಾನ್ಲ ಅಂಗಡಿಗ್ ಬರ್ಪಂದ್ ಚಲ ಪತ್ಯೊಲು. ಅಯ್ಕೊ ಬೊಮ್ಮು "ಈ ಒಡೆಗ್ ಬರ್ಪಿನಿ? ಈತ್ ಎಲ್ಯ ಬಾಲೆನ್ ಬುಡುದು" ಪಂಡೆರ್. ಅಯ್ಕ್ ಮಾಲೆದಿ "ಎನ್ನ ಬಾಲೆ ಏರ್ ಇಂದ್ದ್ ಎಂಕ್ ಗೊತ್ತು" ಪಂಡ್ದ್ ಪಿದಡಿಯೊಲು. ಮಾಲೆದಿ ದಾಯೆ ಇಂಚ ಚಲ ಪತ್ತುವೊಲು ಪಂಡ್ದ್ ಬೊಮ್ಮುಗ್ ಮಂತ್ರ ಸಕ್ತಿಡ್ ಗೊತ್ತಾಂಡ್.

ಅಂಗಡಿ ಮರ್ದ್ ಕಣರೆ ರಡ್ಡ್ ಜನಲ ಪಿದಡಿಯೆರ್. ಕೆಮ್ಮಣ್ಣ್ದ ಸೋಲಂಗೇರ ಪೇಂಟೆಗ್ ಬರೋಂದು ಇತ್ತೆರ್. ನಡತ್ ನಡತ್ ಬನ್ನಾಗ ಮದ್ಯಾನದ ಪೊರ್ತು ಆಂಡ್. ತಾದಿಡ್ ಸರೊಲಿ ಸಲಿಪುಲ್ಲ ಕಟ್ಟೆಡ್ ಕುಲ್ಲಿಯರ್. ಉಂದು ಜಾರಂದುಲ್ಲಾಯೆ ಜುಮಾದಿ ಉಲ್ಲಾಯೆ ಪನ್ಪಿ ರಡ್ಡ್ ದೈವೊಲೆನ ಕಟ್ಟೆ. ದೈವೊಗು ಪೆದ್ಮೆದಿ ಅವೆ ಸೋಂಕುಂಡು. ಪಿರ ಬನ್ನಗ ಉಂದೇ ತಾದಿಡ್ ಬಲೆ ಪಂಡೆರ್ ದೈವೊಲು.

ಅಂಗಡಿ ನಾರಾಯಣೆರೆಡ ಮರ್ದ್ ದೆತೋಂಡೆರ್. ಪಿರ ಕಟ್ಟೆದವುಲು ಬತ್ತೋಂಡೆರ್. ದೈವೊಲು ಕೇಂಡೊ "ಅಂದ ಜೋಕ್ಲೆ, ನಿಗ್ಲೆಗ್ ಜೋಗದ ಬಿತ್ತ್ ಬೋಡಾ, ಮಾಯದ

ಬಿತ್ತ್ ಬೋಡಾ" ಮಾಲೆದಿಗ್ಲ ಬೊಮ್ಮ್ಗ್ಲ ಉಂದೆತ್ತ ಅರ್ತ ತೆರಿಂಡ್. "ಎಂಕಲೆಗ್ ಮಾಯೊದ ಬಿತ್ತೇ ಈಯಾವು ಪಂಡೆರ್. ಇಲ್ಲ್ಗ್ ಬತ್ತೆರ್. ಬಾಲೆನ್ ಮುದ್ದಾಡಿಯೆರ್. ಮಾಲೆದಿಲ ಬೊಮ್ಮ್ಲ ಕಾಯ ಬುಡಿಯೆರ್ ಕೈಲಾಸ ಸೇರಿಯೆರ್.

ಪುರು ಭಾಲೆ ಕೊಟ್ಯಡ್ ಕೀರ್ ಕಟ್ದ್ ಬುಲಿಪುಂಡು. ಕೊಡಂಗೆ ಬನ್ನಾರ್ ಕಾಂಡೆ ಎರ್ಕಿ ನೀರ್ ತಗ್ಗಾವರೆ ಕಂಡದ ಪುನಿಕ್ ಬರೋಂದು ಇತ್ತೆರ್. ಬಾಲೆದ ದನಿ ಕೇಂಡೆರ್. ಕೊಟ್ಟುದ ಕಡೆಟ್ ಗಿಡ್ಕೆ ಒಂದಾದ್ ತೂಯೆರ್. "ಮಾಲೆದಿ, ಏ ಮಾಲೆದಿ ಈ ಓಡೆ ಸಯ್ತುಯಾ ಬಾಲೆನ್ ಬುಡುದು!" ಪಂಡೆರ್.

ಆರೆನ ದನಿಕ್ ಓ ಗುಟ್ಟುನಿ ಏರ್? ಅಯ್ಯೊ ಮಗ! ನಿಕ್ಕ್ ದಾತಾರಿ ದಾಂತೆ ಪೋಂಡೆ" ಪಂಡೊಂದು ತನ್ನ ಮನ್ನ ಮಾಸಡಿ ಬೂಮಿಗ್ ಪಾಡ್ಯೆರ್. "ಈ ಸತ್ಯದ ಬಾಲೆ ಆಂಡ ಎನ್ನ ಮಾಸಡಿಗ್ ಬರೊಡು" ಪಂಡೆರ್. ಅಚ್ಚರಿದ ಸಂಗತಿ ಪಂಡ ಬಾಲೆ ಮಾಸಡಿಗ್ ಬೂರ್ಂಡ್.

ಬಾಲೆನ್ ತರ್ಕ್ದ್ ಪತ್ಯೆರ್. "ಈ ಎನ್ನ ಮೂಲದ ಬಾಲೆ ಆಲ" ಪಂಡೆರ್. ಬಾಲೆನ್ ಗುತ್ತುಗು ಕನದೆರ್. ತನ ತಂಗಡಿ ಸಿರಿಗಿಂಡೆನ್ ಲೆತ್ತೆರ್. "ಅಂದಬ್ಬೆ ಸಿರಿಯೆ ಬಾಲೆಲು ದಾಂತಿ ನಿಕ್ಕ್ ದೇವೆರ್ ಒಂಜಿ ಬಾಲೆನ್ ಕಡಾದೆರ್. ಉಂದೆನ್ ಪೊರ್ಲುಡು ತಾಂಕ್ಲ" ಪಂಡೆರ್ ಬನ್ನಾರ್.

ಬಾಲೆನ್ ಮೋಕೆಡ್ ತರ್ಕ್ದ್ ಪತ್ಯೆರ್ ಸಿರಿಗಿಂಡೆ. ಆರೆಗ್ ಪರತ್ತ್ ನಿನೆಪು ಬತ್ತ್ಂಡ್. ಒರ ಒರಿ ಮಲ್ಲ ರುಸಿ ಗುತ್ತುಗು ಬತ್ತ್ದ್ ಇಂಚ ಪಂಡೆರ್. ಉಂದು ಬಾಲೆಲು ದಾಂತಿ ಗುತ್ತು. ಆಂಡಲ ಈ ಮಾತಾಯಿ ಒರಿ ಮಾಪುರುಸಗ್ ಅಪ್ಪೆ ಆಪೆರ್. ಆ ಪಾತೆರ ನಿನೆಪಾಂಡ್ ಸಿರಿಗಿಂಡೆಗ್.

ಕಚ್ಚೂರಗುತ್ತುದ ಚಾವಡಿಡೇ ಬಾಲೆಗ್ ತೊಟ್ಟಿಲ್ ಕಟ್ಯೆರ್. ಬಾಲೆ ಬುಲ್ಪುನಗ ಸಿರಿಗಿಂಡೆ ತನ ಪೊಟ್ಟು ಮಿರೆ ಕೊರಿಯೆರ್. ಬಬ್ಬುನು ಬಬ್ಬು ಬಾರಗಂದ್ ಲೆತ್ತೆರ್. ಒಂಜಿ ತಿಂಗೊಲು ಆನಗ ಬಾಲೆಗ್ ಒಂಜಿ ವರ್ಸದ ಬಲಕೆ ತೋಜಿಂಡ್. ಬಾಲೆ ಬಬ್ಬುಗು ಏಲ್ ವರ್ಸ ನಿರೆಂಡ್.

ಒಂಜಿ ದಿನ ಕೊಡಂಗೆ ಬನ್ನಾರ್ ಬಬ್ಬುನು ಲೆತ್ತೆರ್. ಮೋಕೆ ಮಲ್ತೆರ್. ಕೊಂಡಟೊಡು ಪಂಡೆರ್ "ಅಂದ ಬಬ್ಬೊ ಕುದ್ದು ತಿಂದ್ಂಡ ಪುಂಞ ಮುತ್ತುಗೆ. ತಿರ್ಗ್ ತಿಂದ್ಂಡ ತಿರಣ ಪೋವುಗೆ. ನಮ ಕೋಡಿ ಕಂಡಾಲೊಗು ಪೋಯಿ. ಕಂಡಾಲದ ಜಾಲ್ದ ಬಾರ್ನ್ ಈ ಕಾಪೊಡು"

ಅಂಚ ಬಾಲೆ ಬಬ್ಬು ಕಂಡಾಲೊಗು ಬತ್ತೊಂಡೆ. ಸಿರಿಗಿಂಡೆಲ ತನ ಕಂಡನಿನ ಬೂಡು ಕಚ್ಚೂರು ಬುಡಿಯೆರ್. ತನ ಇಲ್ಲ್ ಕಂಡಾಲೊಗೇ ಬತ್ತೆರ್.

ಬಬ್ಬು ಬಾರಗೆ ಮಯ್ಯು ಕಡ್ಡಿಡ್ ಬಿಲ್ಲ್ ಬಾನ ಮಲ್ತೆ. ಈ ಬಿಲ್ಲ್ ಬಾನೊಲೆಡ್ ಕಕ್ಕೆಲೆನ್ ಕೆರಿಯೆ. ಬಾರ್ ತಿನಿಯರೆ ಬತ್ತಿ ಕೋರಿಲೆನ್ ಕೆರಿಯೆ. ಬನ್ನಾರೆಗ್ ಬಬ್ಬುನ ಈ ಕೆಲಸ ತಡೆಯಿಜ್ಜಿ, ಪಂಡೆರ್ "ಅಂದಾ ಬಬ್ಬೊ ಉಂದು ದಾದ ಕೆಲಸ ಮಲ್ತಿನಿ?"

ಅಯ್ಕ್ ಬಬ್ಬು ಪಂಡೆ "ದಾಲ ಇಜ್ಜಿ ಉಲ್ಲಾಯ. ಅನ್ಯೆಯ ಮಲ್ತಿ ಕಕ್ಕೆ ಕೋರಿಲೆನ್ ಕೆರಿಯೆ ಆತೆ". "ಅಂಚ ಮಲ್ಪರೆ ಆವಂದ್ ಮಗ" ಪಂಡೆರ್ ಬನ್ನಾರ್.

"ಆವಡ್ ಉಲ್ಲಾಯ ತಯ್ತ ಪ್ಯಾನಿಲೆನ್ ಜೂವ ಮಲ್ಪೆರೆಲ ಎಂಕ್ ಆವು" ಪಂಡ್‌ದ್ ಅಯಿಕ್‌ಲೆಗ್ ಜೂವ ಕಲೆ ಪುಟ್ಟಾಯೆ.

ಬಾಲೆದ ಮಂತ್ರಸಕ್ತಿನ್ ಪಿಂದೆರ್ ಬನ್ನಾರ್. ಬಬ್ಬುನು ತೋಲಾರ ತೊಟ್ಯೆರ್. "ಉಂದೊಂಜಿ ಬಾಲೆನ್ ಜೋಕೆಡ್ ತಾಂಕ್‌ಲದೆ" ಪಂಡೆರ್ ಸಿರಿಗಿಂಡೆಡ. ಅಗೊಲಿಡ್ ತಞ್ಞಿನ ಕೊರಿಯೆರ್. ಕುದ್ಪೆಡ್ ಕೊಜಪು ಕೊರಿಯೆರ್. ಪೂ ಬಾರೆ ಪರ್‌ಂದ್ ಕೊರಿಯೆರ್. ಬಾಲೆನ್ ಪೊರ್ಲುಡು ತಾಂಕಿಯೆರ್ ಸಿರಿಗಿಂಡೆ.

ದಿನ ಕರಿಂಡ್. ಬಬ್ಬುಗು ಗೋವುಲೆನ್ ಮೇಪೊಡುಂದು ಮನಸ್ಸ್ ಆಂಡ್. ತಾನ್ ಗೋವುಲೆನ್ ದೇರೊಂದು ಪೋಪೆ ಪಂಡ್‌ದ್ ಹಟ ಪತ್ತುವೆ. ಸಿರಿಗಿಂಡೆ ನೆಕ್ಕ್ ಒಪ್ಪಿಯೆರ್. ಆಂಡ ಒಂಜಿ ಕಪಿಲೆ ಪೆತ್ತ ಉಂಡು. ಬಬ್ಬುಡ ಪಂಡೆರ್ - "ಮಗ ಬಬ್ಬೊ ಈ ಗೋವುಲೆನ್ ದೇರ್‌ಲ. ಆಂಡ ಉಲ್ಲಾಯಗ್ ಮುಕ್ಕೊಲು ಪೇರ್ ಕೊರ್ಪಿ ಕಪಿಲೆ ಪೆತ್ತ ಮೂಲೇ ಉಪ್ಪಡ್. ಅವು ತತ್ತ್‌ದ್ ಪೋಂಡ ಉಲ್ಲಾಯೆ ಕೋಪ ಮಲ್ಪೆರ್.

"ಉಲ್ಲಾಲ್ದಿ, ಈರೆಗ್ ಎನ ಮಿತ್ತ್ ನಂಬೊಲಿಗೆ ಇಜ್ಜಿಯಾ" ಪಂಡೆ ಬಬ್ಬು. ಕೋಪೊಡು ಲಾಗಿಯೆ. ಪಂಡಿನೆನ್ ಕೇನುಜ್ಜೆ. ಪಾಡೀ ನುಪ್ಪು ತಿಂದಿಜ್ಜೆ. ಬಬ್ಬುನ ಹಟನ್ ತೂಯೆರ್. ಬನ್ನಾರ್ ಪಂಡೆರ್ "ಮಗ ಈ ಎಲ್ಯ ಬಾಲೆ. ಗೋವುಲೆ ಮೇಪುಗು ಪೋಪೆ ಪನ್ಪನೆ. ಸಾರನಡೆ ಗೋವುಲು ತತ್ತ್‌ಂಡ ದಾನುವ?"

"ತತ್ತ್‌ಂಡ ಎಂಕ್ ಗುಂಟದ ಲೆಕ್ಕ ಗೊತ್ತಾವು ಎನ ಪುರಲ್ ಉಂಡತ್ತೆ? ಅಯಿನ್ ಉರಿತ್ತ್‌ದ್ ಗೋವುಲೆನ್ ಎನ ಮುಟ್ಟ ಮಲ್ತೊಂಬೆ" ಪಂಡೆ ಬಬ್ಬು.

ಬನ್ನಾರ್ ಬಬ್ಬುನ ಪಾತೆರನ್ ಮೆಚ್ಚಿಯೆರ್. ಅಯನ ಪುರಲ್ದ ದನಿಕ್ ಆರ್ಲ ಮರ್ಲಾತೆರ್. ಸಿರಿಗಿಂಡೆನ್ ಲೆತ್ತೆರ್. ಗುಟ್ಟುಡು ಪಂಡೆರ್ "ಇಂದಯಾ ನಮ ಬಬ್ಬು ಸೊಲಬದ ನರಮಾನಿ ಅತ್ತ್"

ಅಂಚ ಬಬ್ಬುಗು ಗೋವುಲೆ ಮೇಪುದ ಅಪ್ಪನೆ ತಿಕ್ಕ್ಂಡ್.

ಮನದಾನಿ ಬಬ್ಬು ಕಲ್ಯಾಣಪುರದ ಬೊರ್ಗಲ್ಲ ಗುಡ್ಡೆಗ್ ಪೋವೊಂಡೆ. ಅಲ್ತ್ಡ್ಡ್ದಿ ಅರ್ಗಲ್ಲ ಪದವುಗು ಬತ್ತೆ. ಆಯಿ ಇಲ್ಲ್ ಬುಡ್ನಗ ಬನ್ನಾರ್ ಆಯಗ್ ಒಂಜಿ ಕತ್ತಿ ಕೊರ್ತೆರ್. ಬಬ್ಬು ತನ ಕೋಲುನ್ ಪತ್ತೋನ್ತೆ. ಕೊಲಲ್ ಉರಿತೆ. ಆಯನ ಪದೊಕು ಮರ್ಲಾಯ ಗೋವುಲು.

ಆ ಪದವುಡು ಕೈಕಂಜಿ ಮೇಪಿ ಜೋಕುಲು ಇತ್ತ. ವನಸ್ದ ಪೊರ್ತು ಆಂಡ್. ಆ ಜೋಕುಲು ಬಬ್ಬುಡ ಪಂಡ "ಅಂದಯಾ ಎಂಕಲೆ ಗೋವುಲೆನ್ ತೂವೊನ್ನ ಎಂಕುಲು ವನಸ್ ಮಲ್ತ್ದ್ ಬೇಗ ಬರ್ಪ".

ಬಬ್ಬು ಗೋವಲೆರೆ ಪೆತ್ತ ಕೈಕಂಜಿಲೆನ್ ಪೊರ್ಲುಡು ತೂವೋಂಡೆ. ಜೋಕುಲು ವನಸ್ ಆದ್ ಪದವುಗು ಬರ್ಪ ಪಂಡ - ಬಬ್ಬೊ ಈ ವನಸ್ಗ್ ಪೋಲ. ಬಬ್ಬು ವನಸ್ಗ್ ಪೋಯೆ. ಜೋಕುಲು ಬಬ್ಬುನ ಕೈಕಂಜಿಲೆನ್ ದೂರ ದೇರಿಯ.

ಬಬ್ಬು ಬತ್ತ್ದ್ ತೂಪಿನಿ ದಾದ! ತನ ಗೋವುಲು ಇಜ್ಯ. ಅಪ್ಪ ಜೋಕ್ಲೆ! ಎನನ್ ವೋಸ ಮಲ್ಪರೆ ತೂಯರಾ? ನಿಕ್ಲೆಗ್ ಬಗೆ ಮಲ್ಪುನೆ ಪಂಡ್ದ್ ತನ ಪುರಲ್ ಉರಿತೆ. ಈ ದಿಕ್ ತತ್ತ್ರ್ ಪೋಯಿ ಗೋವುಲು ಬರ್ಪ.

ಜೋಕುಲು ಮನಮಚ್ಚರ ಬುಡ್ಜ. ಬಬ್ಬುನು ಕೆರೊಡು ಇಂದ್ದ್ ಎನ್ನಿಯ. ನೀರ್ಡ್ ಕಂಗ್ದ ಸೂಲ ದೀಯ. "ಅಂದ ಬಬ್ಬೊ, ನಂಕ್ ಒಂತೆ ಪೀಕ ಗೊಬ್ಬುಗ" ಪಂಡೊ.

ಜೋಕುಲೆನ ವೋಸೊನ್ ಪಿಂದೆ ಬಬ್ಬು, ಜೋಕುಲೆಡ ಪಂಡೆ - "ತೂಲೆ ಜೋಕ್ಲೆ ಯಾನ್ ನೀರ್ಗ್ ಜಪ್ಪುವೆ. ಆಂಡ ನೀರ್ಡ್ ಲಾಗಿಯಡೆ. ನಿಗ್ಲೆಗ್ ಪೆಟ್ಟಾವು". ಜೋಕುಲು ಬಬ್ಬುನ ಪಾತೆರೊಗು ಕೆಬಿ ಕೊರಿಜ್ಯ.

ಮಾತೆರ್ಲ ಕೈಯ್ಯ ಕೈಯ್ಯ ಪತೊನು ನೀರ್ಗ್ ಲಾಗಿಯೆರ್. ನೀರ್ಡ್ ದೀತಿ ಸೂಲ ಜೋಕ್ಲೆಗ್ ತಾಗ್ಂಡ್. ಬಬ್ಬು ಜೋಕ್ಲೆನ್ ಬಚವು ಮಲ್ತೆ. ಜೋಕ್ಲು ತನುಕುಲೆ ತಪ್ಪುಗು ಮಾಪಿ ಕೇಂಡ.

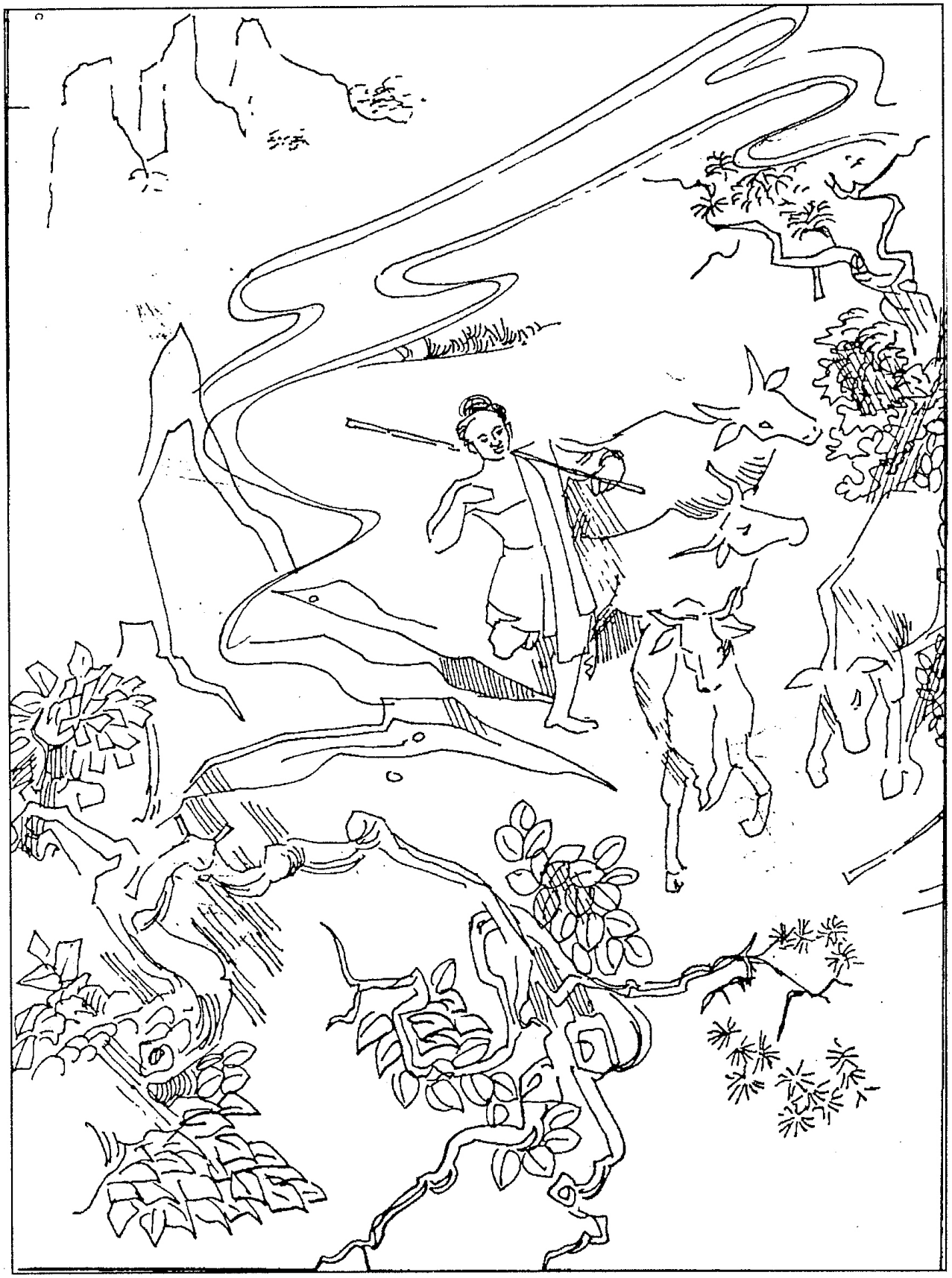

ಬಬ್ಬು ಪೆತ್ತೊಲೆನ್ ದೇರೊನು ಪಿರ ಬರ್ಪೆ. ಆಂಡ ಕಪಿಲೆ ಪೆತ್ತ ಇಜ್ಯತ್ತಾ? ಅಯ್ಯೋ ದೇವಾ! ಓಡೆ ಪೋಂಡು! ಉಲ್ಲಾಲ್ದಿ ಸುರುಟೇ ಪಂಡೆರ್ ಜೋಕೇಂದ್!!! ಪಾಪ, ನನ ದಾನುನಿ? ಉಲ್ಲಾಯಗ್ ಮೋನೆ ಎಂಚ ತೋಜಾಪಿನಿ? ಬಬ್ಬು ಕಂಡಾಲದ ನೇಜಾರ ಪಡ್ಪುಗು ಬತ್ತೆ.

ಮೂಜಿ ತಾದಿ ಕೂಡಿನವುಲು ಮೂಜಿ ಕಲ್ಲ್ ದೀಯೆ. ಒಂಜಿ ಕಲ್ಲ್‌ನ್ ಮುಂತ್ರಿತ್ತೆ. ಅಯಿನ್ ತೆಂಕಯಿ ದಕ್ಕಿಯೆ. ಆ ಕಲ್ಲ್ ನೀಲೇಸ್ರ ಗಡಿಕ್ ಬೂರುಂಡು. ರಡ್ಡನೆ ಕಲ್ಲ್‌ನ್ ಬಡಕಾಯಿ ದಕ್ಕಿಯೆ. ಅವು ಬಾರಕೂರ ಗಡಿಕ್ ಬೂರುಂಡು. ಮೂಜನೆ ಕಲ್ಲ್ ದಕ್ಕಿಯೆ. ಅವು ಸೇಡಿದ ಕಿರೆಕ್ ಬೂರುಂಡು. ಆ ಕಿರೆಟ್ ಇತ್ತಿ ಮುದಲೆ ಕಬೆತಿ ಪೆತ್ತನ್ ನಿಂಗ್‌ದ್‌ಂಡ? ಉಂದೆನ್ ಬಬ್ಬು ತನ್ನ ಮಾಯದ ದಿಟ್ಟಿಡ್ ತೂಯೆ. ಈ ಸೇಡಿದ ಕಿರೆ ನಾಗಬೆರ್ಮೆರೆ ಕಿರೆ ಅತ್ತಾ? ನೆಟ್ಟ್ ಬೂರುಂಡ ಜೂವ ಒರಿವಾ? ಬಬ್ಬು ತನ್ನ ಮುಂತ್ರಸಕ್ತಿಡ್ ಕಿರೆತ್ತ ನೀರ್ ಬಚ್ಚಾಯೆ. ಮುದಲೆನ್ ಪತ್ತಿಯೆ. ಅಯಿತ್ತ ಬಂಜಿ ತಿಗ್‌ತೆ. ಪೆತ್ತನ್ ಬಂಜಿಡ್ತ್ ದೆತ್ತೆ. ಮಾಯದ ಮುದಲೆಗ್ ಮೋಕ್ಸ ಕೊರಿಯೆ. ಅವುತನ್ನ ಮುಂತ್ರ ವಿದ್ಯೆನ್ ಬಬ್ಬುಗು ಪಂಡ್ ಕೊರ್‌ಂಡ್.

ಕತೆ ಕೇನೊಂದಿತ್ತಿ ಬಾಬು ಕೇಂಡೆ ಅಜ್ಜೆರೆ ಈ ಕಿರೆ ಇತ್ತೆಲ ಉಂಡಾ?

"ಬೊಕ್ಕ ದಾಂತೆ? ಉಂದೆಕ್ 'ಕುಕ್ಕುಡೆ ಗುಂಡಿ'ನ್ಪೆರ್ ಮಗಾ"

*****

ಒಂಜಿ ದಿನ ಬಬ್ಬು ಮೀನ್ ಪತ್ತರೆ ಪಿದಡಿಯೆ. ಗಂಗೊಳ್ಳಿ ತುದೆತ ಅಲುವೆದ ಬಾಕಿಲ್‌ಗ್ ಬತ್ತೆ. ಗಾಲ ಪಾಡಿಯೆ. ಒಂಜಿ ಮಲ್ಲ ಮೀನ್ ಗಾಲೊಗು ಕೊಲ್ತ್‌ಂಡ್. ಉಂದು ಬಾರೀ ಮಲ್ಲ ಮೀನ್. ಈ ಮೀನ್‌ನ್ 'ಬಾಬು ರೈತೆ' ಪನ್ಪಿನಾರೆಗ್ ಕೊರಿಯೆ ಬಬ್ಬು. ಆರ್ ಬಾರೀ ಎಡ್ಡೆ ನರಮಾನಿ. ಈ ಮೀನ್‌ದ ಬಂಜಿಡ್ ಮಸ್ತ್ ಬಂಗಾರ್ ಇತ್ತ್‌ಂಡ್‌ಗೆ. ಆರ್ ಈ ದುಡ್ಡುಡು ಎಡ್ಡೆ ಕೆಲಸ ಮಲ್ಪೊಡು ಇಂದ್‌ದ್ ಎನ್ನಿಯೆರ್. ಆರೆಗ್ ಬಾರಕೂರುಡು ಒಂಜಿ ಕೋಟೆ ಕಟ್ಟಾವೊಡು ಇಂದ್‌ದ್ ಆಸೆ ಇತ್ತ್‌ಂಡ್. ಆರ್ ಬಬ್ಬುಡ ಈ ಕೆಲಸ ಮಲ್ತ್ ಕೊರೊಡು ಪಂಡೆರ್. ಈ ಮಲ್ಲ ಕೆಲಸನ್ ಬಬ್ಬು ಒತ್ತೋಂಡೆ. ಇರುವತ್ತರಡ್ಡ್ ದಿನೊಟು ಕೋಟೆ ಕಟ್ಟ್‌ದ್ ಕೊರಿಯೆ ಬಬ್ಬು. ಈ ಕೋಟೆ ಕಟ್ಟಿನ ಸುದ್ದಿ ನಾಲ್ ಕಡೆಕ್‌ಲ ಗೊತ್ತಾಂಡ್. ಬಬ್ಬು ಮಲ್ಲ ಪುದರ್ ಪಡೆಯೆ. ಬಬ್ಬು ಮಲ್ಲ ಶಿಲ್ಪಿಂದ್ ಪುದರ್ ದೆತ್ತೆ.

"ಅಜ್ಜಾ ಈ ಮೀನ್ ಪತ್ತಿ ಜಾಗ್‌ದ ಪುದರ್ ದಾದ" ಕೇಂಡೆ ತುಕ್ರೆ.

"ಅಜ್ಜೆರೆ ಈ ಕೋಟೆ ಇತ್ತೆಲ ಉಂಡಾ"ಕೇಂಡೆ ಬಾಬು.

"ಅಂದ್ ಜೋಕ್ಲೆ ಬಬ್ಬು ಮೀನ್ ಪತ್ತ ಜಾಗ್‌ನ್ 'ಬಬ್ಬು ಕುದುರು' ಪನ್ಪೆರ್. ಈ ಕೋಟೆ ಬಾರಕೂರುಡು ಉಂಡು. ಕೋಟೆದ ಪಡ್ಡಾಯಿ ಮೆಯಿಟ್ ಬಬ್ಬುನ ಶಿಲೆಲ ಉಂಡು.

ಇಂಚ ಬಬ್ಬುನ ಪುದರ್ ಕೊಡಿಕಡೆ ಪರ್‌ಬುಂಡು. ಮಂಗಳೂರುಡು ಒರಿಯೆ ಅರಸು ಇತ್ತೆರ್. ಆರೇ ಅಕ್ರಂದ ಅರಸು. ಆರೆಗ್ ಒರಿಯೆ ಮಂತ್ರಿ ಇತ್ತೆರ್. ಆರ್ ಬುದ್ಯಂತೆ. ಮೊಕುಲು ಬಬ್ಬುನ ಪುದರ್ ಕೇಂಡೆರ್. ಆಯನ ಮಂತ್ರಸಕ್ತಿದ ಕತೆ ಕೇಂಡೆರ್. ಬನ್ನಾರೆನ ಸಿರಿ ಸಂಪೊತ್ತುದ ಮಿತ್ತ್‌ಲ ಕಿಚ್ಚಿ ಬುಡ್ಯೆರ್. ಅಕುಲು ಬನ್ನಾರೆಗ್ ಒಂಜಿ ಓಲೆ ಬುಡ್ಯೆರ್. ಓಲೆಡ್ ಇಂಚ ಬರೆಯೆರ್ "ಪಡ್ಡೀದ್ರಡ್ ಒಂಜಿ ಗುವೆಲ್ ತೋಡಾದೊ. ಈ ಗುವೆಲ್ ಮೆಂಚಿನಡ್ಕ ಪನ್ಪಿ ಜಾಗ್‌ಡ್ ಉಂಡು. ಗುವೆಲ್‌ದ ನೀರ್‌ಡ್ ದೋಸ ಉಂಡುಗೆ. ಈರೆನ ಇಲ್ಲಡ್ ಒರಿ ಮಂತ್ರದಾಯೆ ಉಲ್ಲೆಗೆ. ಆಯನ್ ಕೂಡಲೆ ಕಡಪುಡುಲೆ. ಆಯೆ ನೀರ್‌ದಂಡ್ ಬೊಕ್ಕ ನಾಗಬೀದಿನ್ ತೆರ್ತ್ ಪನೊಡು. ಎಂಕುಲು ಈ ಗುವೆಲ್ ತೋಡಾದ್ ಬಾರೀ ಕಸ್ಪೊಡು ಬೂರುದೊ"

ಓಲೆ ಓದ್ಯೆರ್ ಬನ್ನಾರ್. ಚಿಂತೆ ಬುಡ್ಯೆರ್. ಬಬ್ಬು "ದಾದ ಕತೆ?" ಕೇಂಡೆ. ವಿಸಯನ್ ಪಂಡೆರ್.

"ನರಮಾನಿಲೆನ ಕಿಚ್ಚಿಗ್ ಈ ಪಾಪದಾಯೆ ತಿಕ್ಕಿಯ" ಪಂಡೆರ್.

"ಮಲ್ಲೆಜ್ಜಿ ಉಲ್ಲಾಯ. ಉಂದು ಮಾತ ಲೋಕೊಡು ಇತ್ತಿನವೆ. ಎನ್ನವು ದೇವವಂಸ, ಈರ್ ಎನನ್ ಎಡ್ಡೆಡ್ ಕಡಬುಡುಲೆ. ಯಾನ್ ಈರೆಗ್ ಎಡ್ಡೆ ಪುದರ್ ಕನರ್ಪೆ" ಪಂಡೆ ಬಾಬು.

ಬಬ್ಬುನ ಪಾತೆರ ಕೇಂಡೆರ್ ಬನ್ನಾರ್. ಪಂಡೆರ್ "ನಿಕ್ಕ್ ಇಪ್ಪಿ ದಯಿರಲ ಎಂಕ್ ದಾಂತೆ ಪೋಂಡೆ ಮಗ. ನಿನ್ನ ಬೆರಿಯೆ ಯಾನ್ಲ ಬರ್ಪೆ"

ಅಂಚ ರಡ್ಡ್ ಜನಲ ಪಡ್ಡೀದ್ರಗ್ ಪಿದಡಿಯೆರ್.

"ಬಸ್ಸ್‌ಡ್ ಪೋಯೆರಾ?" ಕೇಂಡೆ ಪತ್ತ್ ವರ್ಸದ ಪುಲ್ಲಿ ತುಕ್ರೆ.

"ಇಜ್ಜಿ ಮಗ, ಆನಿದ ಕಾಲೊಡು ಒಡಿಪುಡ್ತು ಪಡ್ಡೀದ್ರಗ್ ಪೋವರೆ ರಡ್ಡ್ ತುದೆ ದಾಂಟೊಡು. ಉದ್ಯಾರ ತುದೆ, ಪಾಂಗಾರಿ ತುದೆ"

ಬನ್ನಾರ್ ದಂಡಿಗೆಡ್ ಕುಲ್ಯೆರ್. ಬಬ್ಬು ಬೋರಿ ಮುಂಡುದ ಮಿತ್ತ್ ಕುಲ್ಲಿಯೆ. ತನ್ನ ಕಾಲು, ಬೊಲ್ಲು ಪನ್ಪಿ ನಾಯಿಲೆನ್ನ ಪತ್ತೋಂಡೆ.

*****

ಮೊಕುಲು ಪೋದು ಪೋದು 'ಬಲಯಿ ತೋಟೊ'ಗು ಬತ್ತೆರ್. ಬಬ್ಬು ಬಡವುಡು ಬಚ್ಚಿಯೆ. ಅಂಗದನೆಟ್ ಆಜಿಯೆ. ಉಲ್ಲಾಯನ್ ಗೋಲಿದ ಮುದೆಲ್ಡ್ ಕುಲ್ಲಾಯೆ. "ಯಾನ್ ಇತ್ತೆ ಬರ್ಪೆ" ಪಂಡ್‌ದ್ ಅಲ್ತ್‌ಡ್ತ್ ಪೋಯೆ.

ಬಬ್ಬು 'ಕೊಡಂಕೂರು'ಗು ಬತ್ತೆ. ತನ್ನ ನಾಯಿಲೆನ್ನ ಪತ್ತೋಂದು ಬೈದೆ. ಕುಂಞಮ್ಮ ಪೂಜಾರ್ತಿ ಇಲ್ಲಗ್ ಬತ್ತೆ. ಆರ್ ಬಬ್ಬುಗು ಅಡ್ತಿ ಗಂಗರ ಸುಡ್ತಿ ಮೀನ್ ಕೊರಿಯೆರ್. ಅಯಿನ್ ಬಂಜಾರ ತಿಂದೆ. 'ನಾಯಿಲೆನ್ ತೂವೊನ್ನೆ' ಪಂಡ್‌ದ್ ಪಿರ ಗೋಲಿದ ಮರತ ಕೈತಲ್ ಬತ್ತೆ.

ಬಬ್ಬುಲ ಬನ್ನಾರ್‌ಲ ಪಡ್ಡೇದ್ರಗ್ ಬತ್ತೆರ್. ಕಂಚಿನಡ್ಕದ ಪತ್ತೇರಿ ಕೂಟೊಗು ಬತ್ತೆರ್.

ಬಬ್ಬುಗು ಮೂಜಿಕಾರ ಮುಕ್ಕಲಿಗೆ ದೀಯೆರ್. ಅರಿವಾನೊಡು ಪೂಲು ಬಚ್ಚಿರೆ ದೀಯೆರ್. ಉಂದೆನ್ ತೂದು ಬಬ್ಬು 'ಅವುಸ ದಾಂತಿ ಬವುಸ ಎಂಕ್ ದಾಯೆಗ್' ಇಂದ್‌ದ್ ಎನ್ನಿಯೆ.

ಅಕುಲೆಡ ಪಂಡೆ 'ಎಂಕ್ ಮುಕ್ಕಲಿಗೆ ಬೊಡ್ಡಿ. ಪಜ್ಜಿ ಮಡಲ ತಿಗ್ತೆ ಈಯಾವು'

ಅರಿವಾನೊದ ಬಚ್ಚಿರೆ ಪೂಲುಲ ಬೊಡ್ಡಿ ಪಂಡೆ. ಪುಂಡಿ ನಿಲ್ಕೆ ಬಚ್ಚಿರೆ ಪತ್ತಿಯೆ. ಮಡಲ ತಿಗ್‌ತೆಡ್ ಕುಲ್ಲಿಯೆ. ಬಚ್ಚಿರೆ ಪೂಲು ತಿಂದೆ. ಲೆತ್ತಿ ಕಜ್ಜಕಾರಿಯ ದಾದ ಇಂದ್‌ದ್ ಕೇಂಡೆ.

ಅಯಿಕ್ ಬುದ್ಯಂತೆ "ಓ ಬಬ್ಬೊ, ಈ ಮಂತ್ರತಂತ್ರೊಡು ಬಾರೀ ಬಿರ್‌ಸೆಗೆ! ಬಲಿಮೆ ಒಯಿಟ್ ಪನ್ಪ ಮಗ" ಪಂಡ್‌ದ್ ಕರಿಯ ಕತ್ತೆರಿ ಮನೆ ದೀಪಾಯೆರ್. ಬೊಲ್ಲಿದ ಸಾರಿಯೆ ಕೊರ್ಪಾಯೆರ್.

ಉಂದೆನ್ ತೂಯಿ ಬಬ್ಬು "ಯಾನ್ ಬಲ್ಮೆ ತೂಪಿ ಕವಡಿದ ಕಲ್ಲ್ ಬುಡುದು ಬತ್ತೆ. ಎಂಕ್ ಒಂಜಿ ಪುಂಡಿ ಅರಿ ದೀಪಾಲೆ. ಈ ಅರಿನ್ ಬೂರುದ ತಡ್ಪೆಡ್ ದೀಯರೆ ಪನ್‌ಲೆ" ಇಂದೆ.

ಉಂದೆನ್ ಕೇಂಡಿ ಬುದ್ಯಂತೆ ಓಹೋ ನಿಕ್ಕ್ ಬಲ್ಮೆದ ಕಲ್ಲ್ ಬೇತೆ ಉಂಡಾ! ಪಂಡ ಈ ಬಲ್ಮೆಡ್ ಬಾರೀ ಗಡ್ಸ್ ತೋಜುಂಡು. ನಿಕ್ಕ್ ತಡ್ಪೆ ನಿಲಿಕೆ ಅರಿ ದೀಪಾಕ" ಪಂಡ್ದ್ ಅರಿ ಕನರ್ಪಾಯೆರ್.

ನೆತ್ತ ಮದ್ಯೊಡು ಬುದ್ಯಂತೆ "ಅಂದ ಬಬ್ಬೊ ನಿನ್ನ ಸುರ್ಪ ತೂನಗನೆ ಈ ಮಲ್ಲ ಬಲ್ಮೆದ ಜನಂದ್ ತೋಜುಂಡು. ತುಕ, ಯಾನ್ ಇನಿ ಮದ್ಯನೊಡು ಉಂಡೀ ವನಸ್ ದಾದ ಪನ್" ಕೇಂಡೆರ್.

ಬಬ್ಬು ಕೂಡಲೆ ಪಂಡೆ "ಗುತ್ತಿದ ತವುತೆ, ಲತ್ತ್ ಪದ್ಪೆ, ತಾರಾಯಿ ಕೂಟ್ದೀ ಕಯ್ಪು. ಅಯಿತ್ತ ಒಟ್ಟುಗು ಕೋರಿ ತೆತ್ತಿ, ಕುದುಂಬುಲು ಮಾಸ ಎಲ್ಯ ಎಟ್ಟಿ ಬಿರಸಾದಿನವು"

"ಓ ದೇವಾ!! ಬಂಜಿಡಿತ್ತಿ ಸೊತ್ತುನು ಉಂಬ್ಯೆ ಪಂಡೆತ್ತಾ! ನನ ಉಂಬ್ಯನ್ ಜೀವೊಡು ಬುಡ್ಯೆರೆ ಬಲ್ಲಿ" ಇಂಚ ಎನ್ನಿಯೆರ್ ಬುದ್ಯಂತೆ. ಬಬ್ಬುನ ಜೀವೊಗು ಸಂಚಿಕಾರ ಮಲ್ಪುವೆಂದ್ ಪಂಡೊಂಡೆರ್.

ಬಬ್ಬುನ್ನ ಬನ್ನಾರೆನ್ನ ಗುವೆಲ ಕಟ್ಟೆದಡೆಗ್ ಲೆತೋಂದು ಪೋಯೆರ್. ಗುವೆಲ್ದ ಉಲಯಿ ತೂಲ ಪಂಡೆರ್. ಬೊಕ್ಕ ಪಂಡೆರ್ "ಬಬ್ಬೊ, ನಿನ್ನ ಬಲ್ಮೆಡ್ ನೆತ್ತ ನೀರದಂಡ್ ನಾಗಬೀದಿ ಒಯಿಟೆ ಪನ್ ತೂಕ"

ಸ್ವಾಮಿನ್ ನಿನೆತೆ ಬಬ್ಬು. ಪದ್ರಾಡ್ ರಾಶಿಗ್ ಗಡಿಯರಿ ದೀಯೆ. ಪಂಡೆ "ತೂಲೆ ಮೂಡಾಯಿ ಮೆಯಿಟ್ ನಾಗಬೀದಿ ತೋಜುಂಡು, ಬಡಕಾಯಿ ಮೆಯಿಟ್ ನೀರದಂಡ್ ಉಂಡು"

ಕಪಟದ ತೆಲಿಕೆ ತೆಲಿತ್ತೆರ್ ಕಪಟದ ಬುದ್ಯಂತೆ. ಮನಸ್ಸ್ಡ್ ಪಂಡೆರ್ "ನಿನ ಬಲ್ಮೆದ ಕೈ ಮೇಲಾ ಎನ್ನ ಕಪಟದ ಕೈ ಮೇಲಾ" ಇಂದ್ದ್ ಯಾನ್ ಇತ್ತೆನೇ ತೋಜ್ಪಾವೆ.

"ಇಂಚ ಮಿನಿ ರಾಸಿಡ್ ಪಂಡ ಈಯಾವಂದ್ ಗುವೆಲ್ಗ್ ಜತ್ತ್ದ್ ತೋಜ್ಪಾವೊಡು"

ಬೊಕ್ಕ ದಾದ! ಲೆಂಚಿ ದೀಯೆರ್. ಸತ್ಯದ ಬಬ್ಬು ನೆತ್ತ ಗುಟ್ಟು ಪಿಂದೆ. ಬಬ್ಬು ಲೆಂಚಿ ಬಡ್ತಿಯೆ. ಮಿತ್ತ್ ತೂಯೆ. ಸ್ವಾಮಿನ್ ನಿನೆತೆ. ತಿರ್ತ್ ತೂಯೆ. ತನ್ನ ಅಪ್ಪೆ ಕಚ್ಚೂರ ಮಾಲೆದಿನ್ ನಿನೆತೆ. ಒಂಜಿ ಮುಟ್ಟು ಜತ್ತೆ. ಪೂಂಜೆ ಆದ್ ಕಿಲೆತ್ತೆ. ರಡ್ಡನೇ ಮುಟ್ಟು ಜತ್ತೆ. ಕಾಳು ನಾಯಿ ಆದ್ ಗುರೆತ್ತೆ. ಮೂಜನೆ ಮುಟ್ಟು ಜತ್ತೆ. ಬೊಲ್ಲು ನಾಯಿ ಆಯೆ. ಕಡೆತ

ಅಂಕರಿಕೆ ಜತ್ತೆ. ಎರ್ಮೆದ ಪಾರೊಲು ಆದ್ ಅರೆದಿಯೆ. ನೀರ್‌ಗ್ ಜತ್ತೆ. ನಿಗರಾದ್ ನೀಂದೆಯೆ. ಲೆಂಚಿನ್ ಮಿತ್ತ್ ಒಯಿತೆರ್ ಪಾಪಿ ಮಂದೆಲು. ಗುವೆಲ್‌ಗ್ ಆಸಿಕಲ್ಲ್ ಮುಚ್ಚಿಯೆರ್. ರನಗೋಲಿ ನಡಿಯೆರ್, ಬಬ್ಬುಕಟ್ಟೆ ಇಂದ್‌ದ್ ಪುದರ್ ದೀಯೆರ್. ಪಾಪದ ಬನ್ನಾರ್ ದುಕ್ಕಿ ದುಕ್ಕಿ ಮುರೆಡಿಯೆರ್. ಆರ್ ಪಿರ ಪೋಯೆರ್.

*****

ಕತೆ ಕೇನೊಂದಿತ್ತಿ ಬಾಬುಲ ತುಕ್ರೆಲ ತೇಂಕ್ ತೇಂಕ್‌ದ್ ಬುಲಿತೆರ್. ಅಜ್ಜೆರೆಗ್‌ಲ ಬೇಜಾರ ಆಂಡ್ ಪಂಡೆರ್ "ತೂಲೆ ಮಗ, ಬಬ್ಬು ನೆಕ್ಕ್ ಮಿನಿ ಸೋಪುಜ್ಜೆ. ಆಯಿ ಮಾಪುರುಸೆ. ಗುವೆಲ್‌ದ ಉಲಯಿ ನೀರ್‌ಪಾಲ್ ಆಯಿ ಇಂದ್‌ದ್ ಎನ್ನಡೆ. ಆಯಿ ಬದ್‌ಕಯಿ, ಎಂಚಾಂದ್ ತೂಲೆ"

ಆ ತಾದಿ ಸಾರತ್ತೆನ್ಮ ಬೂತೊಲು ಬರ್ಪ ಬೂತೊಲೆ ಪಿರವುಡು ಮೂಜಿ ಬೈದ್ಯೆರ್‌ಲ್ಲ ಬರ್ಪೆರ್. ಮೊಕುಲೆಗ್ ಗುವೆಲ್‌ದ ಉಲಯಿದ ಸರ ಕೇಂಡ್. ಆಸಿಕಲ್ಲ್ ದೆರ್ಪರೆ ತೂಯೆರ್. ಆಂಡ ಅಕ್‌ಲೆಡ್ತ್ ಆಯಿಜಿ. ಬೈದ್ಯೆರ್‌ಲ್ಲ ತನ್‌ಕುಲೆ ಸುರಿಯ ಪಾಡ್ಯೆರ್. ಸುರಿಯದ ಮೊನೆ ಬಗ್ಗ್‌ಂಡ್. ಅಕ್‌ಲೆ ಪಿರವುಡು ರಡ್ಡ್ ಮುಗ್ಗೆರ್ಲ್ ಬತ್ತೆರ್. ಅಕ್‌ಲ್ಲ ಪಗರಿದ ಮೊನೆ ಪಾಡ್‌ದ್ ತೂಪೆರ್. ಪಗರಿದ ಮೊನೆ ತುಂಡಾಂಡ್.

ಮುಗ್ಗೆರ್ಲ ಪಿರವುಡು ತನಿಮಾನಿಗ ಬರ್ಪಲ್, ಮುಗ್ಗೆರ್ಲ್ ದುಂಬು ಪೋಯೆರ್. ತನಿಮಾನಿಗಗ್ ಗುವೆಲ್‌ದ ಉಲಯಿ ದನಿಸರ ಕೇನುಂಡು. ಆಲ್ ಪಂಡೊಂಡಲ್ "ಅಯ್ಯೋ ದೇವರೆ! ಉಂದು ನರಮಾನಿನ ಸರ ಅತ್ತಾ? ಎಂಕ್ ಸೋಲಾವಡ್ ಅತ್ತ್‌ಂಡ ಗೇಲಾವಡ್ ಉಂಬ್ಯನ್ ರಕ್ಸನೆ ಮಲ್ಪೊಡೇ". ಆಲ್ ತನ ಅಪ್ಪೆ ಆದಿಸಕ್ತಿನ್ ನಿನೆತೊಲು. ನಾಗಬೆರ್ಮೆರೆಗ್ ಕೈ ಜೋಡಿಯಲ್. ತನ ರಾವನ ಗೆಜ್ಜೆತ್ತಿ ಪತ್ಯಲ್. ಅಯಿನ್ ಪೆದಂಬು ಕೈಟ್ ಪತ್ಯಲ್. ಆಸಿಕಲ್ಲ್‌ದ ಮಿತ್ತ್ ಉಂತ್ಯಲ್. ಅದಗ ಗುವೆಲ್‌ದ ಉಲಯಿಡ್ ಸರ ಕೇನುಂಡು "ಏರಪ್ಪಾ! ಎನ ತರೆತ್ತ ಮಿತ್ತ್ ಉಂತುದಿನಿ? ಏಲ್ ಲೋಕದ ದಿನ್ನ ಆಪುಂಡೇ ಎಂಕ್, ಎನನ್ ಕಾಪಾಡ್‌ಲೆ. ಎನಡ್ಡ್ ದುಂಬು ಪುಡ್ಡುದರ್ಡ ಪರಯಿ ಪಲ್ದಿ ಇಂದ್‌ದ್ ಬಾಮಿವೆ. ಬೊಕ್ಕ ಪುಟ್ಟ್‌ದರ್ಡ ಮೆಗ್ಯೆ ತಂಗಡಿ ಇಂದ್‌ದ್ ಬಾಮಿವೆ".

ತನಿಮಾನಿಗ ಮಾಂಕಾಲಿ ಅಬತಾರ ತಾಲೋಂಡಲ್. ಸ್ವಾಮಿನ್ನ ಬೂಮಿನ್ನ ನಿನೆತೊಲು. ಆಸಿಕಲ್ಲ್‌ಗ್ ರಾವನ ಗೆಜ್ಜೆತ್ತಿಡ್ ಪದಿನಾಜಿ ಗೆರೆ ಒಯ್ತುಲ್. ರನಗೋಲಿ ರಟ್ಟ್‌ಂಡ್. ಆಸಿಕಲ್ಲ್ ಸೀಲ್‌ಂಡ್. ಬಬ್ಬು ಕಟ್ಟೆ ಪರ್ಲ್‌ಂಡ್. ತನಿಮಾನಿಗ ತಿರ್ತ್ ನಿಲ್ಕ್ ತೂಯಲ್.

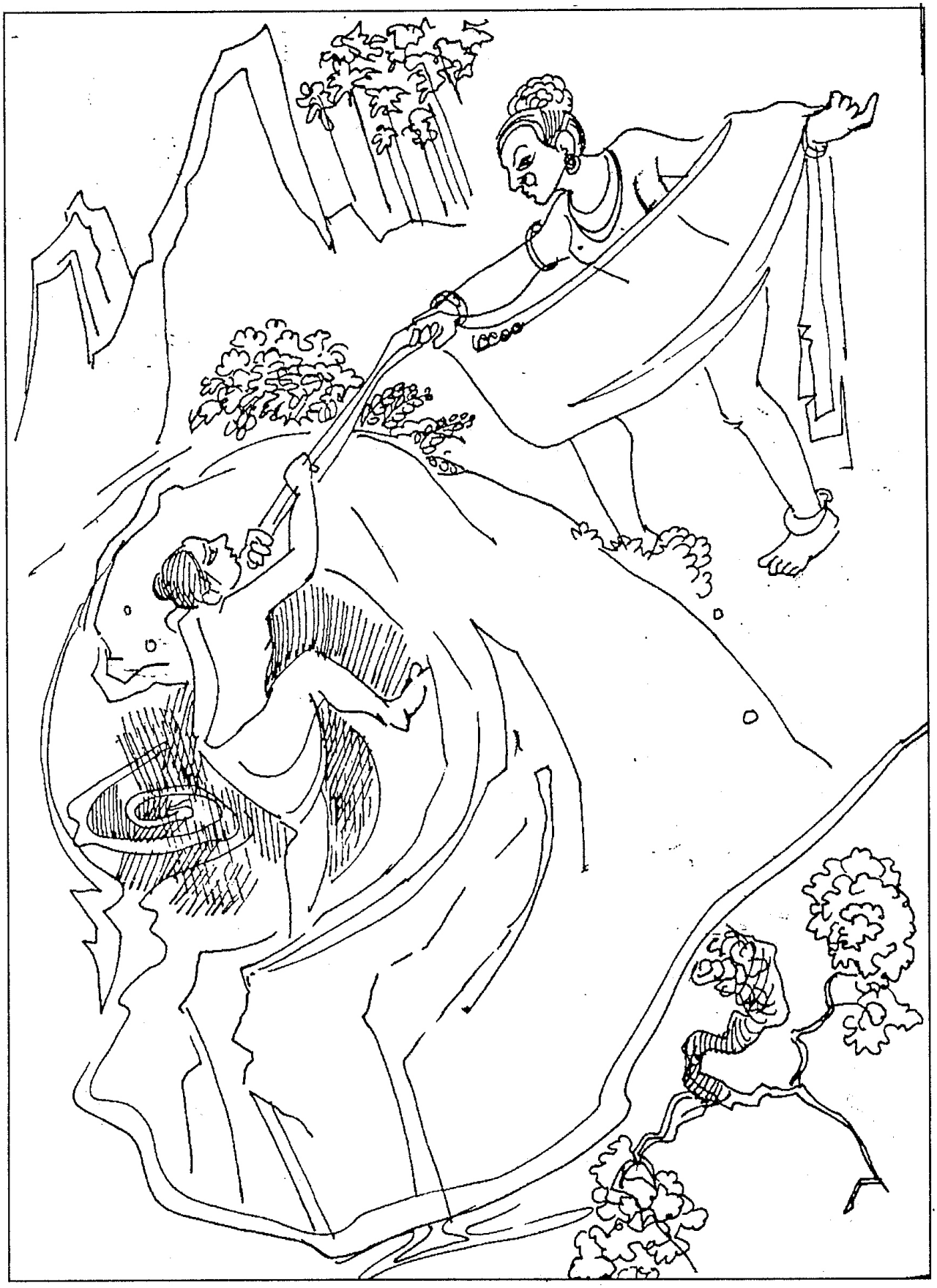

ಒರಿಯೆ ಆನ್ ಮಗೆ ನೀರ್ಡ್ ನಿಗರುವೆ ಪಾಪ!

"ಅಪ್ಪೆ! ಯಾನ್ ಎಂಚ ಮಿತ್ತ್ ಬರಡ್?" ಕೇಂಡೆ.

ತನಿಮಾನಿಗ ಪಂಡಲ್ "ಯಾನ್ ಎನ್ನ ಸೀರೆದ ಒಂಜಿ ಕೊಡಿ ತಿರ್ತ್ ಜಪುಡಾವೆ. ಅವೆನ್ ಪತೊಂದು ಮಿತ್ತ್ ಬಲ. ಮಿತ್ತ್ ಬನ್ನಗ ಎನನ್ ತೂವಡ, ಬಾನ ಪರ್ಲ್ದ್ ಪೋವು"

ಬಬ್ಬು ಅಯಿಕ್ ಒತ್ತೊಂಡೆ. ಆಂಡ ಕಡೆತ ಮುಟ್ಟುಗು ಬನ್ನಗ ಮಿತ್ತ್ ತೂಡ್ರಿಯೆ. ತನನ್ ಕಾಪಾಡೀ ಮಾತಾಯಿನ್ ತೂವರೆ ಕಡೆಸ್ಂಡ್. ಆಲೆನ ಅರೆ ಬತ್ತಲೆ ರೂಪುನು ತೂಯೆ. ತನಿಮಾನಿಗಗ್ ಕೋಪ ಬತ್ತ್ಂಡ್. ಬೇಜಾರ್ಡ್ ಪಂಡೆ "ತಪ್ಪಾಂಡ್, ಮಾಪು ಕೊರ್ಲ, ಯಾನಿಕ್ಕ್ ತಪ್ಪು ಕಾನಿಕೆ ಕೊರುವೆ. ಸದಾಕಾಲ ನಿನನ್ ಎನ್ನ ಒಡಪುಟ್ಟು ತಂಗಡಿಯಾದ್ ಬಾಮಿವೆ. ಆಲೆಗ್ ಸಮದನ ಆಂಡ್. ಅಕುಲು ತಗೆ ತಂಗಡಿ ಆಯೆರ್. ಜಾತಿ ರಡ್ಡಾಂಡಲ ನೀತಿಡ್ ಒಂಜಾಯೆರ್.

ರಡ್ಡ ಜನಲ ಕೊಡಂಕೂರುಗು ಪಿದಡಿಯೆರ್. ತಾದಿಡ್ ಮರತ್ತ ನಿರೆಲ್ಡ್ ಕುಲ್ಲಿಯೆರ್. ತನ್ಕುಲೆ ಪುಟ್ಟು ಪುರಪ್ಪು ಪಂಡೊಂಡೆರ್. ಬಬ್ಬು ತಂಗಡಿಡ ಪಂಡೆ "ತಂಗಡಿ, ನಮು ಕಿಚ್ಚಿ ಮಚ್ಚರದ ಮಂದೆಲೆ ಒಟ್ಟುಗು ಕುಲ್ಲೊಡ್ಚಿ. ಊರು ನಂಜಾಂಡ ಪಾರೊಡುಗೆ, ನಮ ಪೋಯಿ"

ಬಬ್ಬು ಇಕ್ಕೇರಿದ ಕೂಡ್ಲಿ ಮಟೊಕು ಬತ್ತೆ. ತನ್ನ ಮೂಲದ ಗುರುಕುಲೆನ್ ತೂಯೆ. ವರ ಪಡೆಯೆ. ಬಾರ್ಕೂರುಗು ಬತ್ತೆ. ತನ ಮಂದೆಲೆನ್ ತೂಯೆ.

ಅಲ್ತ್ಡ್ತ್ ಕೊಡಂಕೂರುಗು ಬತ್ತೆ. ಕುಂಞಮ್ಮನ ಇಲ್ಲಗ್ ಬತ್ತೆರ್ ರಡ್ಡ ಜನಲ. ಬಬ್ಬು ಕುಂಞಮ್ಮಡ ಪಂಡೆ "ಈರ್ ಒಂಜಿ ತಡ್ಪೆ ಕನಲೆ ಅಯಿಟ್ ಬಜ್ಜೆಯಿ, ಬಚ್ಚಿರೆ, ಬಜಿಲ್, ಪರ್ಂದ್ ದೀಲೆ. ಅಯಿನ್ ಮೂಲು ಕನದ್ ದೀಲೆ. ಅಯಿತ್ತ ಕೈತಲ್ ಒಂಜಿ ಬೊಲ್ಪುಲ ಪೊತ್ತಾದ್ ದೀಲೆ. ಕುಂಞಮ್ಮ ಅಂಚನೆ ಮಲ್ತೆರ್. ಈ ಕಾನಿಗೆನ್ ತಗೆ ತಂಗಡಿ ದೆತೋಂಡೆರ್. ಬೊಕ್ಕ ಕೊಡಂಕೂರ ತಾರ್ಡ್ ಮುರ್ಕಿಯೆರ್. ಮೊಕುಲು ಮುರ್ಕಿ ಈ ಜಾಗೇ "ಬಬ್ಬು ಗುಂಡಿ"

ಈ ಇಲ್ಲ್ದ ಮೂಡಾಯಿ ಮುಕೊಟು ಒಂಜಿ ಶಿವಲಿಂಗ ಮೂಡುಂಡು. "ಈ ಜಾಗ್ಡೇ ಕೊಡಂಕೂರ ದೈವಸ್ಥಾನ ಉಪ್ಪುನಿ" ಇಂದೆರ್ ಅಜ್ಜೆ ಮುದರೆ.

*****

ಮಾಯೊಡು ದೈವ ಆಯಿ ಬಬ್ಬು. ಗಟ್ಟದ ಮಿತ್ತ್ ಕೋಟೆ ಕಾತೊಂದು ಇತ್ತೆ. ಬಬ್ಬರೆ ಇನ್ಪಿ ಕಾರಣಿಕದ ದೈವ ಒರ ಗಟ್ಟಿಗ್ ಒಂಜಿ ಕಾರ್ ದೀಯೆ. ಸಮುದ್ರೊಗು ಒಂಜಿ ಕಾರ್ ದೀಯೆ. ಅಂಚ ಉಂತುದು ತಾದಿನ್ ಅಡ್ಡ ಕಟ್ಟಿಯೆ. ಆ ತಾದಿಡ್ ಸಾರಮಾನ್ಯ ಬೂತೊಲು ಬತ್ತೆರ್. ಈ ದೈವೊಲು ಗಂಗೆ ಮೀಯರೆ ಪೋವೊಂದಿತ್ತೆರ್. ಬಬ್ಬರೆ ಅಕ್‌ಲೆನ್‌ಲ ಅಡ್ಡ ಕಟ್ಟಿಯೆ. ತಾದಿ ಬುಡಿಜ್ಜೆ. "ನಿಕುಲೆಗ್ ಪೋವೊಡಾಂಡ ಪೋಲೆ. ಆಂಡ ಎನ್ನ ದೆಕ್ಕಾರ ಉಲಾಯಿ ನೂರೊನು ಪೋಲೆ" ಇಂದ್ ಪಂಡೆ.

"ಉಂದು ಮಲ್ಲ ಮಲ್ಲ ದೈವೊಲೆಗ್ ಸುಮಾರತ್ತ ಜೋಕ್ಲೆ" ಪಂಡೆರ್ ಅಜ್ಜೆರ್.

ಬೊಕ್ಕ ದಾದ ಮಲ್ಪಿನಿ? ಎಲ್ಯ ದೈವೊಲು ಬಬ್ಬರ್ಯನ ದೆಕ್ಕಾರ ಉಲಯಿ ನೂರೊನು ಪೋಯೆರ್. ಆಂಡ ಮಲ್ಲ ದೈವೊಲು ಉಂಬ್ಯನ ಕಾರ ಉಲಯಿ ನೂರೊನು ಪೋಯರೆ ಕೇನುಜ್ಜೆರ್. ಜಾರಂದುಲ್ಲಾಯಿ, ಜುಮಾದಿ ಉಲ್ಲಾಯಿ ಮೊಕುಲು ಮಾತ.

ಅದಗ ಕೆಲವು ದೈವೊಲು ಪನ್ಪೆರ್ "ತೂಲೆ ಮೂಲು ಗಟ್ಟದ ಕೋಟೆ ಕಾತೊನು ಒರಿ ದೈವ ಉಲ್ಲೆ. ಆಯಿ ಕದಿಕೆ ಪುಟ್ನಗ ಪುಟ್ಟದಿನಾಯಿ. ಆಯಿ ವಾ ಕೆಲಸಲ ಮಲ್ತ್ ಕೊರುವೆ ಆಯಡ ಪನ್ನೆ"

ಬಬ್ಬುಗು ಜನ ಕಡಪುಡಿಯೆರ್. ಬಬ್ಬು ಅಡೆಗ್ ಬತ್ತೆ. ತನನ್ ಲೆತ್ತಿ ಸಂಗತಿ ದಾದವು ಕೇಂಡೆ. ಅಯಿಕ್ ದೈವೊಲು "ಎಂಕಲೆ ಮರಿಯಾದಿ ಪೋಪುಂಡೆ, ಆ ಬಬ್ಬರೆ ಎಂಕಲೆ ತಾದಿನ್ ತಡೆಪೆ. ಎಂಕಲೆಗ್ ಗಂಗೆ ಮೀಯರೆ ಕಡೆಸ್‌ಂಡ್. ಆಯನ ಸೊರ್ಕುನು ತಗ್ಗಾವನಾ?" ಕೇಂಡೆರ್.

ಅದಗ ಬಬ್ಬು ಕೇಂಡೆ "ಆ ಕೆಲಸ ಯಾನ್ ಮಲ್ತ್ ಕೊರ್ಪೆ. ಆಂಡ ಎಂಕ್ ದಾದ ಸೇಜ ಕೊರ್ಪರ್?" ಅಯಿಕ್ ದೈವೊಲು "ಎಂಕುಲು ಮಮ್ಮಾಲ್ ಕೋರಿ, ಕೋಲು ಗಗ್ಗರ, ಅಡ್ಡ ಅಣಿ, ಬೊಲ್ಕೊಡೆ, ಕಂಚಿದ ಮುಟ್ಟು ನಿಕ್ಕ್ ಕೊರ್ಪೊ" ಇಂದೆರ್. "ಬೇಗ ಮಲ್ತ್ ಕೊರಿಯಡ ಎಂಕುಲು ಕುಲ್ಲುದೀ 'ಕಡಂಬಿ ಸಾನ'ಲ ನಿಕ್ಕೇ" ಪಂಡೆರ್.

ದೈವೊಲೆ ಪಾತೆರನ್ ಮದಿತೆ ಬಬ್ಬು. ಬಬ್ಬರ್ಯ ಕೈತಡೆ ಪೋಯೆ. ತಾದಿ ಬುಡು ಪಂಡೆ. ಅಯಿಕ್ ಬಬ್ಬರ್ಯೆ ಪಂಡೆ "ಈ ವಾ ದೈವಯಾ? ಯಾನ್ ನಿನಡ್ದ್ ಮಲ್ಲ ದೈವೊಲೆನ್ ತೂತೆ. ಅಕ್‌ಲೆಗೇ ತಾದಿ ಬುಡ್ತುಜಿ. ಈ ಪುಸ್ಕಟ್ ವಾ ಮೂಲೆಗ್?" ಇಂದೆ. ಬಬ್ಬು ಮುಕ್ಕೊಲು ಪಂಡೆ. ಬಬ್ಬರ್ಯೆ ತಾದಿ ಬುಡಿಜೆ. ಬಬ್ಬು ಅಡ್ಡನೊಡು ಈಸಿಯೆ. ಬಬ್ಬರ್ಯನ ಎಡತ್ತ ಕಾರ್ ದೆತ್ತೆ.

ಕಡೆಕ್ ಬಬ್ಬರ್ಯೆ ತನ ಸೋಲುನು ಒಪ್ಪಿಯೆ. ಕಾರ್ ದೆತ್ತೆ. ತಾದಿ ಬುಡಿಯೆ. ದೈವೊಲು ಪಂಡೀ ಸೇಜ ಬಬ್ಬುಗು ಕೊರಿಜ್ಯೆರ್. ಬಬ್ಬು ಮೋಸೊನು ಮೋಸೊಡೇ ಗೆಂದೊಡು ಪಂಡೊಂಡೆ. ದೈವೊಲೆಡ ಪಂಡೆ "ನಿನ್ನ ತಾರ ಬರಿ ಕೊಟ್ಯಡ್ ನ್ಯಾಯ ಆಪುಂಡು. ನಿಕುಲು ಮಾತ ತೂವರೆ ಬಲೆ". ಅದಗ ದೈವೊಲು ಪಂಡೆರ್ "ಎಂಕುಲು ಎಂಕಲೆನ ಸಾನ ಬುಡುದು ಎಂಚ ಬರ್ಪಿನಿ?"

"ಯಾನ್ ತೂವೊಂಬೆಂದ್" ಪಂಡೆ ಬಬ್ಬು. ದೈವೊಲು ಬಬ್ಬುನು ನಂಬಿಯೆರ್. ಬಬ್ಬು ಕಡಂಬಿ ಸಾನೊಡು ಕುಲ್ಲಿಯೆ. ದೈವೊಲು ಪೋಯಿಲೆಕ್ಕ ಪಿರ ಬತ್ತೆರ್. ಬಬ್ಬು ಸಾನ ಬುಡು ಕೊರಿಜ್ಯೆ. ಅಂಚ ಮಾಮಲ್ಲ ದೈವೊಲೆನ್ ತನ್ನ ತಾರಬರಿ ಕೊಟ್ಯಡ್ ಕುಲ್ಲಾಯೆ. ದೈವೊಲು ಪಂಡಿ ಸೇಜ ಕೊರಿಯೆರ್. ಆಂಡಲ ಸಾನ ಬುಡು ಕೊರಿಜ್ಯೆ. ಬಬ್ಬು ಮೋಸೊಗು ಮೋಸನೇ ಮಲ್ತೆ.

ಬಬ್ಬು ತನ ಮಂತ್ರಸಕ್ತಿಡ್ ಬಬ್ಬರ್ಯನ ಕಾರ್ ಗುನ ಮಲ್ತೆ. ಬಬ್ಬರ್ಯಡ ಪಂಡೆ "ಈ ಪಡ್ಡಾಯಿ ಕರೆಬರಿಕ್ ಪೋಲ, ಆ ಕಡಲಾಯೆರೆಗ್ ಆದಾರ ಉಂತುಲ. ಅಕುಲು ನಿನನ್ ನಂಬಿಲೆಕ್ಕ ಕಾರನಿಕ ತೋಜಾಲ" ಅಂಚ ಬಬ್ಬರ್ಯನ್ ದೋಸ್ತಿ ಮಲ್ತೆ. ಪಡ್ಡಾಯಿ ಪಟ್ಟೊಗು ಕಡಬುಡಿಯೆ.

ಬಬ್ಬು ಕಡ್ತಿ ಕಲ್ಲ ಗಾಟಿಡ್ತ್ ತಿರ್ತ್ ಬತ್ತೆ. ಬನ್ನಗ ಬಂಗಾಡಿ ಪೇಂಟೆದ ಪೊರ್ಲು ತೋಜಿಂಡ್. ಪೇಂಟೆಗ್ ಬತ್ತೆ. ನರಮಾನಿನ ರೂಪುಡು ಬತ್ತೆ. 'ಅನ್ನ ಸೆಟ್ಟಿ'ನ ಜವುಲಿದ ಮಲಿಗೆಗ್ ಬತ್ತೆ. ಜವುಲಿದ ಪಿಂಡೆದ ಕಿರಯ ಕೇಂಡೆ. ಅನ್ನು ಸೆಟ್ಟಿ ಪಂಡೆ "ಏರ್ಯಾ ನಟ್ಟೋಜಿ? ಉಂದು ಮಲ್ಲಕ್ಲು ತುತ್ತಿ ಕುಂಟು"

ಬಬ್ಬುಗುಲಾ ಕೋಪ ಬತ್ತ್ಂಡ್. ಬಂಗಾಡಿ ಪೇಂಟೆನ್ ಸುಡು ಸೂಕರ ಮಲ್ತೆ. ಅಂಚ ತಾನ್ ಎಲ್ಯ ದೈವ ಅತ್ತ್ಂದ್ ತೋಜಾಯಿ. ತೊಟ್ಟಿಲ್ದ ಬಾಲೆಲೆಗ್ ಕಾಯಿಲೆ ಕೊಂಡು ಪಾಡಿಯೆ. ಕಾಪುದ ಪಿರಡೆಲೆಗ್ ಪಾರ ಕೊಂಡು ಪಾಡಿಯೆ. ಬಂಗಾಡಿ ಗುತ್ತುದ ಬೂತೊಲೆನ್ ಗಡಿಪಾರ್ ಮಲ್ತೆ. ಪಟ್ಟದ ಅಬ್ಬೆ ಈ ಪೊಸ ದೈವೊನು ನಂಬಿಯೆರ್. ಈ ದೈವ ಕತ್ತೆರಿ ಮಂಚಾವು ಬೋಡು ಪಂಡ್ಂಡ್. ಕರ್ಬದ ಉಜ್ಜಾಲ್ ಆವೊಡು ಪಂಡ್ಂಡ್. ನೇಮ ಕೊರಿಯೆರ್. ಬಬ್ಬುನು ಮಾರಿ ಶಿವರಾಯೆ ಪಂಡ್ದ್ ನಂಬಿಯೆರ್.

ಅಲ್ತ್ಡ್ತ್ ಪುತ್ತೂರುಗು ಬತ್ತೆ ಬಬ್ಬು. ಅಲ್ತ ದೇವಸ್ತಾನದ ಕಿರೆಟ್ ಮೀಯೆ.

ಮಾಲಿಂಗೇಸ್ವರನ್ ತೂಯೆ. ಯಾನ್ ಮೀನ ಈ ಕಿರೆಟ್ ಮುತ್ತು ಬುಲೆವಡ್ ಪಂಡ್‌ದ್ ವರ ಕೊರಿಯೆ. ಈ ಊರುದ ಪರತ್ತ್ ಪುದರ್ 'ಮುತ್ತೂರು', ಇತ್ತೆ ಪುತ್ತೂರುಂದು ಆತ್‌ಂಡ್.

ಅಲ್ತ್‌ಡ್ತ್ 'ದುರ್ಗ'ದ ಮಾರ್ಗ ಪತ್ಯೆ. ಬೆದ್ರದ ಗಡಿಕ್ ಬತ್ತೊಂಡೆ. ಅಲ್ಲ್ ಮಾರಿ ಮಮ್ಮಾಯಿನ ಉಚ್ಚಯ ಆವೊಂದಿತ್‌ಂಡ್. ಮಾರಿ ಬಬ್ಬುನು ತೂಯಲ್. ತೂವಂದಿಲೆಕ್ಕ ಮಲ್ತಲ್. ಬಬ್ಬು ಉಲಯಿದ ಬಂಡಿ ಬಲಿನ್ ಉಂತಾಯೆ. ಪಿದಯಿದ ಬೂತ ಬಲಿಟ್ ಉಂತಿಯೆ. ಮಾರಿಗ್ ಅಡ್ಡನದ ಕಾನಿಗೆ ಸಾದಿಯೆ. ತೂಟೆದ ಮೆನ್ನ್ ಪಾರಾಯೆ. ಮಾರಿ ಉಂದೆನ್ ದಿವ್ಯದೃಷ್ಟಿಡ್ ತೂಯಲ್. ಆಲ್ ಬಬ್ಬುಡ "ಅಂದ ಮಗ ಎನ ಸೇವೆನ್ ದಾಯೆಗ್ ಉಂತಾಯ?" ಇಂದ್‌ದ್ ಕೇಂಡಲ್. ಅಯಿಕ್ ಬಬ್ಬು ಪಂಡೆ "ಅಪ್ಪೆ ಈರೆಡ ಒಂಜಿ ಅಧಿಕಾರ ಉಂಡು. ಈರ್ ಬಿತ್ತುವರ್. ಈರ್ ಬಿತ್ತಿನೆನ್ ಯಾನ್ ಮಾಜಾವೆ. ಈರೆಡ ಪದ್‌ರಾಡ್ ಮುಡಿ ಬಿತ್ತ್ ಉಂಡು. ಆಜಿ ಮುಡಿ ಬಿತ್ತ್ ಎಂಕ್ ಕೊರ್ಲೆ. ಈರ್ ಬಿತ್ತ್‌ಲೆ ಯಾನ್ ಮಾಜಾವೆ".

ಕತೆ ಕೇನೊಂದಿತ್ತಿ ಜೋಕ್‌ಲೆಗ್ ನೆತ್ತ ಅರ್ತ ಆಯಿಜಿ. ಬಾಬು ಕೇಂಡೆ - "ಬಿತ್ತ್ ಪಂಡ ದಾದ ಅಜ್ಜೆರೆ?"

ಅಜ್ಜೆರ್ ಪಂಡೆರ್ "ಅವುವೇ ನಂಕ್ ಬರ್ಪಿ ಗೋರ, ಕೋಟ್‌ಲೆ, ಬಾಪು ಬದಂಗಲ ಉಂದೆನ್ ನರಮಾನಿಗ್ ಮಾರಿಯೇ ಬಿರ್ಕುನಿ ಮಗ"

"ಬೊಕ್ಕ ದಾದ ಆಂಡ್ ಅಜ್ಜ? ಕತೆ ಪನ್ನೆ" ಪಂಡೆ ತುಕ್ರೆ.

"ಬೊಕ್ಕ ದಾದ, ಬಬ್ಬು ಮಮ್ಮಾಯಿಡ ಈರೆನ ಕಂಚಿದ ಅಜಕುರ್ವೆ ಎಂಕ್ ಕೊರ್ಲೆ. ಬೊಲ್ದಿದ ಅಜಕುರ್ವೆ ಈರೆಗೇ ಉಪ್ಪಡ್" ಪಂಡೆ.

"ಈರ್ ಗರುವೊಡು ಬಿತ್ತ್‌ಲೆ. ಯಾನ್ ಮಾಜಾವೆ" ಪಂಡೆ.

ಅದಗ ಮಾರಿ ಪಂಡಲ್ "ಮಗ ಬಬ್ಬು, ಎನ್ನ ಉಂತುದಿ ಬಂಡಿ ಬಲಿನ್ ಜಪುಡಾಲ. ಅಂಚ ಮಲ್ಪು. ಈ ಕೇಂಡಿ ಬಿತ್ತ್‌ನ್ ಕಂಚಿದ ಅಜಕುರುವೆಡ್ ಕೊರ್ಪೆ"

ಬಬ್ಬು ಉಂದೆನ್ ಕೇಂಡೆ. ಮಾರಿನ ಒಯಿಲ ಬಂಡಿಗ್ ತಗೆ ತಂಗಡಿ ತರೆ ಕೊರಿಯೆರ್. ಬಂಡಿ ಪೂತಲೆಕ್ಕ ಲಕ್ಕ್‌ಂಡ್. ಮಮ್ಮಾಯಿ ವೊಕುಲೆಗ್ ಇಂಚ ವರ ಕೊರಿಯಲ್. - "ಅಂದ ಬಬ್ಬೊ ಈ ಮಾರಿಗ್ ದೂತೆ. ಊರುಗು ದಾತೆ. ನಂಬುನಕುಲೆಗ್ ಬಯ್ಯಿದನಾಥೆ, ನಿನ್ನ ತಂಗಡಿ ನಂಬುನಕುಲೆಗ್ ಆದಿಸಕ್ಕಿ.

ಈ ತುಳುನಾಡ್‌ದ ಬೇತೆ ಬೇತೆ ಕಡೆಕ್ ಪೋಲ. ನಿಕ್ಕ್ ಬೋಡಾಪಿ ಕಲ ಮಂಚ ಮಲ್ಪಾವೊನ್ನ. ಪೂಜೆ ದೆತೋನ್ನ. ಬೇತೆ ಬೇತೆ ಪುದರ್‌ದ ಸೇವೆ ದೆತೋನ್ನ. ಮೂಜಿ ತಾದಿ ಮುಚ್ಚ್‌ದ ಬಾಕಿಲ್‌ಡ್ ತೂವೊನ್ಪೆ.

"ಈ ಊರುಡು ಬಬ್ಬು 'ಕಾಲಬೈರವೆ' ಇಂದ್‌ದ್ ಪೂಜೆ ಪಡೆವೊನ್ಪೆ ಜೋಕ್ಲೆ' ಪಂಡೆರ್ ಮುದರೆ.

ಅಲ್ತ್‌ಡ್ತ್ ಕಾರ್ಲೊಗು ಬತ್ತೆ. ಕಾರ್ಲೊಡ್ದು ಕುತ್ಯಾರ್‌ಗ್ ಬತ್ತೆ. ಕುರು ಬಾಕಿಲ್‌ಡ್ ಪೊಗ್ಯೆ. ಅರಸುನ ಕನಟ್ ಬತ್ತೊಂಡೆ. ಅರಸುನ ಪಟ್ಟದ ಉಂಗಿಲದ ನಿನೆಪು ಮಲ್ಪಾಯೆ. ಉಂದು ಪದ್ರಾಡ್ ವರ್ಸಡ್ತ್ ದುಂಬು ಕಲವಾತ್‌ಂಡ್. ಅರಸುಡ ಪಂಡೆ - "ಈರ್ ಬೆಂದ್ರ್‌ದ ಕೊಟ್ಯಗ್ ಪೋಲೆ. ಅವುಲು ಒಂಜಿ ಕಪ್ಪೆ ಉಂಡು. ಕೋಲು ಪತೋನ್ನೆ. ಗಿಡಿಕ್ ಬೊಟ್ಟೋಂದು ಪೋಲೆ ಸುರುಟು ಕಪ್ಪು ಕಪ್ಪೆ ಬರು. ಅಯಿನ್ ಬುಡುಲೆ. ರಡ್ಡನೆ ಸಲ ಬೊಲ್ದುಕಪ್ಪೆ ಬರು ಅಯಿನ್ ಪತ್ತ್‌ಲೆ"

ಅರಸು ಕನಟ್ ತೋಜಿಲೆಕ್ಕ ಮಲ್ತೆರ್. ಕಪ್ಪೆನ್ ಪತ್ಯೆರ್. ಕಪ್ಪೆದ ಬಂಜಿನ್ ತಿಗ್‌ತೆರ್. ಉಂಗಿಲ ತಿಕ್ಕ್‌ಂಡ್. ಈತ್ ಮುಲ್ಲ ದೈವೊನು ನಂಬುವೆ ಪಂಡೆರ್.

ಅಲ್ತ್‌ಡ್ತ್ 'ನಿನ್ನಿಕಲ್ಲ' ಪಾದೆಗ್ ಪೋಯೆ ಬಬ್ಬು. ಅಲ್ತ ಜಾತಿ ಮುಂದೆಲೆಡ ಪೂಜೆ ದೆತೋಂಡೆ. ಕೊಟ್ರಾಡಿದ ಬೆರ್ಮೆರೆನ್ ತೂಯೆ. ಆರ್ ಎನನ್ ಮುಟ್ಟಡ ಪಂಡೆರ್. ಅಯಿಕ್ ಬೆರ್ಮೆರೆನ ಮಾಡನ್ ಒರ್ದ ಮಲ್ತೆ. ಇನಿಲ ಈ ಮಾಲ್‌ದೀ ಕೊಟ್ಯೆನ್ ತೂವೊಲಿ.

ಅಲ್ತ್‌ಡ್ತ್ ಎಲ್ಲೂರುಗು ಬತ್ತೆ ಬಬ್ಬು. ಮಾಮಲ್ಲ ವಿಶ್ವನಾಥಗ್ ಕೈಮುಗಿಯೆ. ಅಡ್ಡನದ ಕಾನಿಗೆ ಸಂದಾಯೆ ಸಾಂತೂರುದ ಸನ್ನೇಸಿ ಕೊಟ್ಯಡ್ ನಿಲೆ ಆಯೆ.

ಅಲ್ತ್‌ಡ್ತ್ ಪಣಿಯೂರು ಎರ್ಮಾಲ್ ಉಚ್ಚಿಲದ ತಾದಿಡ್ ಬತ್ತೆ. ಕಾಪುದ ಜನಾರ್ದನ ದೇವೆರೆನ್ ತೂಯೆ. ಕಾಪುದ ಮಾರಿಗ್ ಅಡ್ಡನದ ಕಾನಿಗೆ ದೀಯೆ. ಕೋತಲ ಕಟ್ಟೆಗ್ ಬತ್ತೆ. ಅಲ್ಲ್ ಬಬ್ಬು ಸ್ವಾಮಿಂದ್' ಪನ್ಪಾವೊಂಡೆ.

ಪಾಂಗಾಲ ಪಡ್ಪುಗು ಬತ್ತೆ. ಅಲ್ತ್‌ಡ್ತ್ ಮಟ್ಟ್‌ಗ್ ಬತ್ತೆ. ಕೊಡಿಕಡೆ ಅಲುವೆ ತೋಜಿಂಡ್. ಆಯೆರೆ ಪೋವರೆ ಓಡೊಗು ಮಿತ್ತಾಯೆ. ಓಡದ ಕುಂಞಿ ಓಡ ಬುಡಿಜ್ಯೆ. ಬಬ್ಬು ತನ್ನ ನಾಯಿಲೆನ್ ಈಯರೆಡ್ ಮಾಯಕ ಮಲ್ತೆ. ಈ ನಾಯಿಲೆನ ಪಜ್ಜೆ ಇತ್ತೆಲ ಮುಲ್ತ ಪಾದೆಡ್ ತೋಜುಂಡು.

ಆಯರೆ ಪೋಯರೆ ತನ್ನ ಅಡ್ಡನೊಡು ಕುಲ್ಲಿಯೆ. ಆಯೆರೆದ 'ಕಕ್ಕೆಗ್ರಾಮು'ನ್ ತೂಯೆ. ತನ್ನ ಜಾತಿದ ತುಕ್ರ ಇಲ್ಲಗ್ ಬತ್ತೆ. ತುಕ್ರೆ ಬಬ್ಬುಗು ಗಡ್ದ್‌ದ ವನಸ್ ಮಲ್ಪಾಯೆ. ಪಾರದ ಪಿರಡೆ, ಕಟ್ಟದ ಕೋರಿದ ಕಯ್ಪು ಬಲಸಾಯೆ. ಮನುಷ್ಯ ರೂಪೊಡು ಬತ್ತಿ ಬಬ್ಬು ಈ ಕಯ್ಪುನು ತೂಯೆ.

ಕಯ್ಪು ಬಲಸ್‌ನಗ ಪೂಂಜೆ ಕಿಲೆತ್‌ಂಡ್. ಪೆರಡೆ ನಕೆರಿತ್‌ಂಡ್. ಕಯ್ಪು ಮಾಯಕ ಆಂಡ್. ತುಕ್ರನ್ 'ಸೀಗೆ ಪಡ್ಪು' ಪನ್ಪಿನವುಲು ಮಾಯಕ ಮಲ್ತೆ.

ಅಲ್ತ್‌ಡ್ತ್ ಪಿತ್ರೋಡಿ, ಉದ್ಯಾವರ ತಾದಿಯಾದ್ ಒಡ್ಪುಗು ಬತ್ತೆ. ಅನಂತೇಸ್ವರ, ಚಂದ್ರೇಸ್ವರ ದೇವೆರೆನ್ ತೂಯೆ. ತನ್‌ಕ್ ಒಡ್ಪುಡು ಒಂಜಿ ಜಾಗ್ ಬೋಡೂಂದೆ. ಒಡ್ಪು ಸಂತೆಕಟ್ಟೆ ತೋಜ್ಪಾಯೆರ್. ಅಲ್ಲ್ ಬತ್ತೆ. ಅಲ್ತ ಜುಮಾದಿ ಒಟ್ಟುಗು ಕುಲ್ಲಿಯೆ.

ಒಡ್ಪುದ ಬಸ್‌ಸ್ಟ್ಯಾಂಡ್ ಉಂಡತ್ತ ಜೋಕ್ಲೆ! ಅಲ್ತ 'ನೆಲಿಕಟ್ಟೆ ಬಬ್ಬು' ಪಂಡ ಬಾರೀ ಪುದರ್‌ದಾಯೆ.

ಅಲ್ತ್‌ಡ್ತ್ ಒಡ್ಪುದ 'ದೊಡ್ಡಣಗುಡ್ಡೆ'ಗ್ ಬತ್ತೆ. ಅಲ್ತ ಜೋಡುಕಟ್ಟೆಡ್ ಒರಿ ಮಲ್ಲ ದೈವ ನಿಲೆಯಾದ್ ಇತ್ತೆ. ಆಯಿನೇ 'ಸಾರಾಲ ಜುಮಾದಿ' ಉಂಬಿಯೆ ಬಾರೀ ಕಾರ್ನಿಕದಾಯೆ.

ಉಂಬಿಯೆ ಬಾರೀ ಅಬ್ಬರದಾಯೆಂದ್ ಬಬ್ಬು ತೆರಿಯೊಂಡೆ. ಕೈಟ್ ಒಂಜಿ ಬೊಂಡ ಪತ್ತೊಂಡೆ. ಒಂಜಿ ತಾರಾಯಿ ಪತ್ತೊಂಡೆ. ಕಾವೆರ್ದ ಮರತ ಒಂಜಿ ಚೆಕ್ಕೆಲ ಪತ್ತೊಂಡೆ. ಬಬ್ಬು ಈ ದೈವನ್ ತೂಯೆ. ಬಾಯಿಡ್ ಬೀನೆ ಬಾರ್ಸಾಯೆ. ಮೂಂಕುಡು ಕೊಲಲ್ ಉರಿತ್ತೆ, ಕೈಟ್ ತಾಲ ಪಾಡಿಯೆ. ಇಂಚ ಏಲ್‌ಮೇಲ ಬಾರ್‌ಸಾಯೆ.

ಬಬ್ಬು ಪದ್ಯ ಬಾರ್‌ಸಾದ್ ಆನಿ ಪೆತ್ತೊಲೆನ್ ಮಲ್ರ್ಪ ಕಟ್ಟಾದೆ. ಅಂಚನೆ ಈ ದೈವನ್ನ ಮಲ್ರ್ಪ ಕಟ್ಟಾಯೆ ಜೋಕ್ಲೆ. ಅಜ್ಜೆರ್ ಪುಲ್ಲಿಲೆಗ್ ಬಬ್ಬುನ ಸಂಗೀತದ ನಿನೆಪು ಪುಟ್ಟಾಯೆರ್.

ಬಬ್ಬುನ ಸಂಗೀತೊಗು ಜುಮಾದಿ ಮರ್ಲಾಯೆ. ಬಬ್ಬು ಕೈತಡೆ ಬತ್ತೆ. ಅದಗ ಬಬ್ಬು ಪಂಡೆ - "ಓ ಮಾಮಲ್ಲ ಜುಮಾದಿ ಯಾನ್ ಮೂಲು ನಿನ ಒಟ್ಟುಗು ಕುಲ್ಲುವೆ. ಈ ನಿನ ಕಾರ್ನಿಕ ತೋಜ್ಪಾಲ. ಯಾನ್ ಎನ ಕಾರ್ನಿಕ ತೋಜ್ಪಾವೆ"

ಉಂದೆನ್ ಕೇಂಡೆ ಜುಮಾದಿ ಆಯಗ್ ಗರ್ವ ಬತ್ತ್‌ಂಡ್ ಪಂಡೆ - "ಈ ಏರ್‌ಯಾ

ಆತ್ ಮಲ್ಲ ಜನ!! ಈ ದಾನಿ ನಾರಾಯಿನ ದೇವೆರೆಡ್ಡ್ಲಾ ಮಲ್ಲ ಜನನಾ? ಎನ್ನ ಅಸರ್ ಏರೆಗ್ಲಾ ತಗ್ಗಾಯೆರೆ ಆಯಿಜಿ"

ಅಯಿಕ್ ಬಬ್ಬು ಮೆಲ್ಲ ಪಂಡೆ - "ಅಂದ್ ಮಾರಾಯ, ಈ ಮಲ್ಲ ಜನ ಆದುಪ್ಪರೆ ಈಯಾವು. ಆಂಡ ಯಾನ್ ಎಂಚ ನಂಬುನಿ? ತುಕ, ನಮ ಪಂಥ ಪಾಡ್ಗ.

ಅಂಚ ರಡ್ಡ್ ಜನಲ ಪಂಥ ಕಟ್ಟಿಯೆರ್. ಬಬ್ಬು ಜುಮಾದಿಡ ಪಂಡೆ - "ಈ ಮಲ್ಲ ಜನ ಪನ್ಪಿನೆನ್ ತೋಜ್ಪಾಲ"

ಜುಮಾದಿ ಮಲ್ಲೆ ಮಲ್ಲೆ ಆವೊಂಡೆ. ಅಕ್ಕಸ ಮುಟ್ಟುವೆನಂದ್ ತೋಜಿಂಡ್. ಅದಗ ಬಬ್ಬು ತನ್ನ ಕಂಟವು ದೆತ್ತೆ. ಉಂದು ಮಂತ್ರಸಕ್ತಿದ ಕಂಟಾವು. ಬಬ್ಬು ತಾರಾಯಿದ ಒಂಜಿ ಕನ್ನ್ನ್ ಒಟ್ಟೆ ಮಲ್ತೆ. ಜುಮಾದಿಡ ಬಬ್ಬು ಪಂಡೆ - "ಅಂದಯಾ, ಈ ಮಲ್ಲಯಿ ಇನ್ಪಿನವು ಎಂಕ್ ಇತ್ತೆ ಗೊತ್ತಾಂಡ್. ನನ ಈ ಮಲ್ಲ ರೂಪುನು ಬುಡುಲ ಎಲ್ಯ ರೂಪುಡು ಆಲ"

ಜುಮಾದಿ ಎಲ್ಯ ರೂಪುಡು ಆವೊಂಡೆ. ಅದಗ ಬಬ್ಬು ತಾರಾಯಿದ ಕನ್ನ್ನ್ ತೋಜ್ಪಾಯೆ. "ನೆತ್ತ ಉಲಯಿ ನೂರನಾ?" - ಕೇಂಡೆ ಬಬ್ಬು.

ಅಯಿಕ್ ಜುಮಾದಿ - "ದಾನಿ ಬೊಕ್ಕ ನೂರಂದೆ?" ಪಂಡ್ದ್ ನೂರಿಯೆ. ಬಬ್ಬು ಕಾವೆರ್ದ ಚೆಕ್ಕೆಡ್ ತಾರಾಯಿದ ಕನ್ನ್ನ್ ಮುಚ್ಚಿಯೆ. ಬೊಕ್ಕ ಜುಮಾದಿನ್ ಪಿದಯಿ ಬುಡಿಯೆ.

ಜುಮಾದಿಗ್ ನೆತ್ತ ಮದ್ಯೊಡು ಬಾರೀ ಬಾಜೆಲ್ ಆಂಡ್. ಬಬ್ಬು ತನ್ನ ಕೈಟಿತ್ತಿ ಬೊಂಡೊನು ಕಂಟಾವುಡು ಒಟ್ಟೆ ಮಲ್ತೆ. ಮಂತ್ರ ಜಪಿತೆ. ಬೊಂಡ ಕೊರಿಯೆ. ಜುಮಾದಿ ನೀರ್ನ್ ಪರಿಯೆ. ಕುಡಲ ಪರಿಯೆ. ಏಲ್ ಇರ್ಲ್ ಎಣ್ಮ ಪಗೆಲ್ ಪರಿಯೆ. ಪರ್ ಪರ್ದ್ ಜುಮಾದಿಗ್ ಸಾಕಾಂಡ್.

ಜುಮಾದಿ ತನ್ನ ಸೋಲುನು ಒಪ್ಪಿಯೆ. "ನಮ ಒಟ್ಟುಗೇ ಉಪ್ಪುಗಯಾ" ಪಂಡೆ.

ಅಂಚ ಈ ರಡ್ಡ್ ದೈವೊಲ್ಲ ಒಂಜೇ ಕಟ್ಟೆಡ್ ನಿಲೆ ಆಯೆರ್.

ಕತೆ ಕೇನೊಂದಿತ್ತಿ ಬಾಬುಗು ಈ ಜೋಡುಕಟ್ಟೆ ತೂವೊಡುಂದು ಆಂಡ್. ಅಜ್ಜೆರೆಡ ಕೇನುವೆ - "ಅಜ್ಜೆರೆ ಈ ಜೋಡುಕಟ್ಟೆ ಇತ್ತೆಲಾ ಉಂಡಾ?"

"ಅಂದ್‌ಯಾ, ಈ ರಡ್ಡ್ ದೈವೊಲ್ಲ ಈ ಕಟ್ಟೆಡ್ ಒಟ್ಟೊಟ್ಟುಗು ಕುಲ್ಲುದೆರ್. ಪೊರ್ಲುದ ಅಭಯ ಕೊರ್ಪೆರ್. ಬಬ್ಬುನ ಎಡ ಬರಿಟ್ ಜುಮಾದಿ ಕುಲ್ಲುದೆ. ಈ ದೈವೊಲೆ ನೇವೊಡು ಬಬ್ಬುನೊ ಸಿರಿನೇ ಜುಮಾದಿ ತುತ್ತೊಡು. ಈ ಕಟ್ಟೆ ಮುಂಡಾಲದಕ್ಲೆ ನ್ಯಾಯ ಚಾವಡಿ. ಅಕ್‌ಲೆನ ಮಾಮುಲ್ಲ ಪುಣ್ಯಕ್ಷೇತ್ರ" ಪಂಡೆರ್ ಅಜ್ಜೆರ್.

****

ಬಬ್ಬು ತನ ಮಾಯದ ತಂಗಡಿ ಒಟ್ಟುಗು ಪಿದಡಿಯೆ. ತುಳುನಾಡ್‌ದ ಬೇತೆ ಬೇತೆ ಜಾಗ್‌ಲೆನ್ ತೂಯೆ. ಕಡೆಕ್ ತೆಂಕಾಯಿದ ಹುಟ್ಟು ತೂವೊಡುಂದು ತೋಜಿಂಡ್. ನೀಲೇಸ್ರ ಗಡಿಕ್ ಪೋಯೆ. ಅಲ್ತ್‌ಡ್ತ್ ಕೇರಳೊಗು ಪೋಯೆ. ಅಲ್ತ ಪರಶ್ಶಿನಿ ಕಡವು ಪನ್ಪಿನವುಲು ಪೋದು ನಿಲೆ ಆಯಿ. ಅವುಲು "ಮುತ್ತಪ್ಪನ್" ಪಂಡ್‌ದ್ ಪೂಜೆ ದೆತೋನ್ಪೆ.

ಬಬ್ಬು ಕಂಡಾಲಗ್ ಮಾಯೊಡು ಬತ್ತೆ. ಕೊಡಂಗೆ ಬನ್ನಾರೆಗ್ ಕನ ಕಟ್ಟಾದ್ ಪಂಡೆ - "ಉಲ್ಲಾಯ, ಯಾನ್ ಏಪೊಲ ಈರೆನ ಒಟ್ಟುಗೇ ಉಲ್ಲೆ. ಒಂಜಿ ಗಿಂಡೆ ನೀರ್ ದೀಲೆ. ಒಂಜಿ ಗಿಂಡೆ ಪೇರ್ ದೀಲೆ. ಒಂಜಿ ಬೊಲ್ಪು ಪೊತ್ತಾಲೆ"

ಬನ್ನಾರ್‌ಲ ಸಿರಿಗಿಂಡೆಲ ಅಂಚನೇ ಮಲ್ತೆರ್. ಬನ್ನಾರ್ ಪಂಡೆರ್. "ಮಗ, ಈ ಪೋನಗ ಜೋಗದ ಬಾಲೆ ಆದ್ ಇತ್ತ. ಇತ್ತೆ ಮಾಯದ ದೈವ ಆದ್ ಬತ್ತನಾ? ಎಂಕಲೆಗ್ ಪೊರ್ಲುದ ಅಭಯ ಕೊರ್ಲ" ಇಂದೆರ್.

ಕೋಡಿ ಕಂಡಾಲಡ್ ಕೀರ್ತಿ ಪಡೆಯಿ ಕೋಡಿದ ಬಬ್ಬು (ಕೋಡ್ದಬ್ಬು) ಏಪಲಾ ಬನ್ನಾರೆನ ಗುತ್ತುಡೇ ಉಲ್ಲೆ ಮಗ - ಅಜ್ಜೆರ್ ಕತೆ ಮುಗಿತ್ತೆರ್.

****

ದೂರೊಡು ಕೋಲದ ಕಟ್ಟ್‌ವಾದ್ಯ ಕೇನುಂಡು. ಅಜ್ಜೆ ಮುದರೆ ಪುಲ್ಲಿಲೆ ಒಟ್ಟುಗು ಕೋಲದಾಡೆಗ್ ಪಿದಡಿಯೆರ್.

ಬೊಂಬಯಿದ ಪುಲ್ಲಿ ಬಾಬುಗು ಕತೆ ಕೇಂಡ್‌ದ್ ಬಾರೀ ಕುಶಿ. ತಾದಿಡ್ ಪೋನಗ ಕೇಂಡೆ "ಅಜ್ಜೆರೆ, ಈರ್ ಕದಿಕೆ ಪುಟ್‌ನಗ ಪುಟ್ಟೀ ದೈವ ಬಬ್ಬುಂದು ಪಂಡರ್... ಉಂದೆತ್ತ ಅರ್ತ ಆಯಿಜಿ"

ಅಯಿಕಾ ಅಜ್ಜೆ ಪಂಡೆರ್ - "ಓಹೋ ಈ ಕತೆನ್ ಬಾರೀ ಸೂಕ್ಸ್ಮೊಡು ಕೇಂಡ ಮಗ - ತೂಲ, ಪುಲಿಯ ಮುಗಿಂಡ್. ಬೊಕ್ಕ ಜೂವರಾಸಿಲು ಪುಟ್ಟಿಯ ಅತ್ತಾ? ಸುರುಟು ಬೆರ್ಮೆರ್ ಶಿಲೆಕಲ್ಲ್ ಆದ್ ಉದಯ ಬೆಂದೆರ್. ಅಯಿಡ್ತ್ ಬೊಕ್ಕ ಕದಿಕೆ ಪಂತಿಲ ತುಂಬೆ ಪೂಲ ಕೊಡಿತ್ತ್ಂಡ್ಗೆ. ಬಬ್ಬೂನಗ ಆತ್ಲ ಪ್ರಾಕ್ದ ದೈವಂದ್ ಆಂಡತ್ತಾ?

ಮುಂಡಲದಕ್ಲೆಗ್ ಕದಿಕೆಲ ತುಂಬೆಲ ಬಾರೀ ವಿಸೇಸ ಮಗ.

'ಮುತ್ತಪ್ಪನ್' ಪಂಡ "ಪಿಜ್ಜೆ"ಂದ್ ಅರ್ತ.

ಬಬ್ಬು ಸ್ತಾನೊಗು ಪೋಯೆರ್ ಮೂವೆರ್ಲ. ನೇಮ ತೂವೊಂದು ಇತ್ತೆರ್.

ತುಕ್ರೆ ಅಜ್ಜೆಡ ಕೇಂಡೆ - "ಬಬ್ಬರ್ಯೆ ಕಡಲಾಯಿರೆನ ದೈವಂದ್ ಈರ್ ಪಂಡರ್ ಅಕುಲು ಬಬ್ಬುನು ನಂಬುವೆರಾ?"

"ಅಂದ್ ಮಗಾ, ಅಕುಲು ಈ ರಡ್ಡ್ ದೈವೊಲೆಗ್ಲ ಒಂಜೇ ನಮುನಿದ ಮರಿಯಾದಿ ಕೊರ್ಪೆರ್ - ಬಲೆ ನೆಯ್ಪಿರತ್ತಾ? ಅದಗ ಬಬ್ಬುನ ಪುದರ್ಡ್ ಬಲೆತ್ತ ಅಡ್ಡ ನೂಲು ಪರಕೆ ಪಾಡುವೆರ್. ಬೊಬ್ಬರ್ಯನ ಪುದರ್ಡ್ ನೀಟ ನೂಲು ಪರಕೆ ಪಾಡುವೆರ್.

ಬಬ್ಬು ಕಟ್ದಿನಾರ್ ಪದಿನಾಜಿ ಸಲ ತರೆಕ್ ದರ್ತೊಂಡೆರ್. ಜೋಕ್ಲೆಗ್ ಒರ ಪೋಡಿಗೆ ಆಂಡ್. ಉಂದು ಒಯ್ಕ್ ಗೊತ್ತಾ ಜೋಕ್ಲೆ? - ತನಿಮಾನಿಗ ಗುವೆಲ್ಗ್ ಸೀರೆ ಜಪ್ಡ್ಪಾಲತ್ತಾ. ಬಬ್ಬು ಮಿತ್ತ್ ಬನ್ನಗ ತನಿಮಾನಿಗನ ಅರ್ದ ಬತ್ತಲೆ ಶರೀರ ತೂಪೆ. ಆ ಪಾಪೊಗು ಉಂದು ಪ್ರಾಯಚಿತ್ತ ಮಗ. ತರೆ ಗಂಡಿದ್ ರಕ್ತಾವರ ಕೊರ್ಪಿನಿ.

ದೈವೊಗು ಬಲಸಿಯರೆ ಪನಿವಾರ ಮಲ್ತೊಂದು ಇತ್ತೆರ್. ತುಕ್ರೆ ಅಲ್ಲ್ ಪೋದು ನಿಲ್ಕಿಯೆ. ಅಜ್ಜಡ ಗುಟ್ಟುಡು ಕೇಂಡೆ "ಅಜ್ಜೆರೆ ಬಬ್ಬುಗು ಅಡ್ತಿ ಗಂಗರ ಸುಡ್ತಿ ಮೀನ್ ಇಷ್ಟತ್ತೆ? ಅವೆನ್ನ ಬೂತೊಗು ಬಲಸುವೆರಾ?"

"ಇಜ್ಜಿ ಮಗ, ಮಾನವ ರೂಪೊಡು ಬಬ್ಬು ಅಡ್ತಿ ಗಂಗಸರ ಪರ್ತ್ ಸುಡ್ತಿ ಮೀನ್ ತಿನ್ತೆ. ಆಂಡ ದೈವ ಆಯಿ ಬೊಕ್ಕ ಉಂಬಿಯೆ ಮದು ಮಾಸ ತಿನ್ಪಿಜ್ಯೆ. ಬಬ್ಬು ರಾಜನ್ ದೈವ ಮಗ, ಪಂಡ ಮಲ್ಲ ದೈವ. ಮಲ್ಲ ದೈವೊಲು ಉಂದೆನ್ ತಿನ್ಪಿಜ್ಯ"

ಕೋಲದ 'ಪಟ್ಟಾವು' ಪನ್ಪಿ ಆಚರನೆ ತೂಯ ಜೋಕುಲು. ಬೂತ ತನ್ನ ಹುಟ್ಟು

ಪನ್ಪುಂಡು. ತನ್ನ ಬೇತೆ ಬೇತೆ ಪುದರ್‌ಲೆನ್ ಪನ್ಪುಂಡು. ಉಂದೆನ್ ತುಕ್ರೆ ಕೇಂಡೆ. ಆಯಿ ಅಜ್ಜಡ ಪಂಡೆ "ಅಜ್ಜೆರೆ ಬಬ್ಬುನ ಬೇತೆ ಬೇತೆ ಪುದರ್ ಈರ್ ಒರ ಪನ್ಲೆ"

ಅಜ್ಜೆ ಪುಲ್ಲಿಡ ಪಂಡೆರ್ "ಆಯನ್ ಕೋಡ್ದಬ್ಬು, ಕೋಟೆ ಬಬ್ಬು, ಮಾರಿ ಶಿವರಾಯೆ, ಬಬ್ಬುಸ್ವಾಮಿ, ಮುಂಡದಾಯೆ, ಕುಮಾರೇಸ್ವರೆ, ಬೇತಾಳರಾಯೆ, ನಂದಿಕೇಸರೆ, ಬೈದ್ಯನಾಥೆ, ಕೆಂಚಿರಾಯೆ, ಕೇಶಿರಾಯೆ, ನೀಲಕಂಠೆ, ಜಟ್ರಾಯೆ, ಕಾಲಭೈರವೆ, ಕ್ಷೇತ್ರಪಾಲೆ, ಭೂತನಾಥೆ, ಮುತ್ತಪ್ಪೆ - ಇಂಚ ಏತೋ ಪುದರ್‌ಡ್ ಲೆಪ್ಪುವೆರ್.

ಜೋಕುಲು ಪುಲ್ಯ ಮುಟ್ಟ ಕೋಲ ತೂಯ. 'ಬದಿಕರ' ಪನ್ಪಿ ಆಚರನೆ ತೂಯ. ಕೋಲ ಮುಗಿ ಬೊಕ್ಕ ಮುಕ್ಕಲ್ದಿಡ ಬದಿಕರ ತೂವೊಡು ಪಂಡ. ಬದಿಕರತ್ತ ಉಲಯಿ ಬಚ್ಚಿರೆ ಇತ್ತ್‌ಂಡ್. ಬಜ್ಜೆಯಿ ಇತ್ತ್‌ಂಡ್, ಅರಿ ಇತ್ತ್‌ಂಡ್ ಉಂದತ್ತಂದೆ ಒಂಜಿ ಕಂಟವು ಇತ್ತ್‌ಂಡ್. ಒಂಜಿ ಬೊಂಡ ಇತ್ತ್‌ಂಡ್. ಒಂಜಿ ತಾರಾಯಿಲ ಕಾವೆರ್ದ ಚೆಕ್ಕೆಲ ಇತ್ತ್‌ಂಡ್.

ಜೋಕುಲು ಉಂದೆನ್ ತೂದು ಪಂಡೊಂಡ - "ಅಜ್ಜೆರೆ ಉಂದು ಒಯಿಕ್‌ಂದ್ ಗೊತ್ತಾಂಡ್, ಬಬ್ಬು ಜುಮಾದಿನ್ ಸೋಪಾಯೆ ಅತ್ತಾ? ಅಯಿತ್ ಗುರುತೊಗು."

ಜೋಕುಲು ತನಿಮಾನಿಗಗ್ ಸುರುಟು ಪನಿವಾರ ಕೊರ್ಪಿನೆನ್ ತೂಯ. ಬೂಲ್ಯ ಕೊರ್ಪಿನೆನ್ ತೂಯ.

ಜೋಕುಲು ಅಜ್ಜಡ ಪನ್ಪ - "ಅಜ್ಜೆರೆ ಬಬ್ಬುನು ರಕ್ಸನೆ ಮಲ್ತಿನೆಕ್ ತನಿಮಾನಿಗಗ್ ಸುರುತ್ತ ಬೂಲ್ಯ, ಸುರುತ ಕಾನಿಗೆ ಕೊರ್ಪಿನಿ ಅತ್ತೆ?"

ಅಜ್ಜೆರೆಗ್ ಪುಲ್ಲಿಲು ಕತೆನ್ ಪೊರ್ಲುಡು ಕೇಂಡೆರ್ ಇನ್ನಿ ಸಂತೋಸ, ಅಜ್ಜೆರ್ ಪಂಡೆರ್ - "ಈ ದೈವ ತನ ಮಾಯದ ತಂಗಡಿನ್ ಬಲತ್ತ್‌ಡ್ ದೀವೊಂದು ಉಲ್ಲೆ. ಸುರುತ್ತ ಬೂಲ್ಯ ಆಲೆಗ್, ಸುರುತ ಮರಿಯಾದಿ ಆಲೆಗ್, ಸುರುತ ಪನಿವಾರ ಆಲೆಗ್, ಬಕ್ತೆರೆಗ್ ಅಭಯೊನು ಆಲೆನ ಒಟ್ಟುಗು ಕುಲ್ಲುದೇ ಕೊರ್ಪಿನಿ."

****

ಮನದಾನಿ ದೂರದ ಬಾಬು ಬೊಂಬಾಯಿಗ್ ಪೋಯೆ. ತುಳುನಾಡ್‌ದ ಈ ಕಾರನಿಕದ ದೈವನ್ ಆಯೆ ಬಕ್ತಿಡ್ ನಂಬುವೆ. ಉಂಬಿಯನ ಕತೆನ್ ಮಾತೆರೆಡಲ ಪನ್ಪೆ.

ಪಾಡ್ದನ ಪಣ್ತಿನಕುಲು

1. ಶ್ರೀ ರಾಜು ನಲ್ಕೆ - ಪಡುಬಿದ್ರಿ
2. ಶ್ರೀ ರಾಮು ನಲ್ಕೆ - ಶಿರ್ವ, ಮಂಚಕಲ್ಲ್
3. ಶ್ರೀ ಡಂಗು ಪಾಣಾರ - ಹಿರಿಯಡ್ಕ

ಶಬ್ದಾರ್ಥ

ಮೂಲದ ಆನ್ ಮಗೆ - ಇಲ್ಲಡೇ ಪುಟ್ಟುದು ಮಲ್ಲ ಆಯಿ ಬೇಲೆದಾಯಿ

ದಿಂಡ್ ಸಂಕಲೆ - ಗಟ್ಟಿದ ಸಂಕಲೆ

ಮದಿಪು - ಗೌರವ

ಅಂತಾರ ಬರ್ಪುನಿ - ಸಯ್ಪುನಿ

ಚಲ ಪತ್ತುನಿ - ಹಟ ಪತ್ತುನಿ

ಜೋಗದ ಬಿತ್ತ್ - ಬದ್ಕುನೊ ವರ

ಮಾಯದ ಬಿತ್ತ್ - ಸಯ್ಪುನೊ ವರ

ಕಾಯ ಬುಡು ಕೈಲಾಸ ಸೇರ್ - ಸಯ್ಪುನಿ

ಸಾರ ನಡೆ ಗೋವುಲು - ಮಸ್ತ್ ಪೆತ್ತೊಲು

ಪೀಕ - ನೀರ್ಡ್ ಗೊಬ್ಬಿ ಒಂಜಿ ಆಟ

ಬತ್ತ್ ಬಂಗಾರ್ - ಸಂಪೊತ್ತು

ಸಾರಿಯೆ - ಬಲಿಮೆದ ಕಲ್ಲ್

ಜೀವೊಗು ಸಂಚಿಕಾರ ಮಲ್ಪುನಿ - ಕೆರ್ಪುನಿ

ನೀರದಂಡ್ - ಎಡ್ಡೆ ನೀರ್ದ ಒಸರ್

ನಿಗರ್ - ಮಾಯೊದ ಮುದಲೆ

ರಂಗೋಲಿ	-	ಕಾಟ್‌ಗೋಲಿ
ರಾವಣ ಗೆಜ್ಜೆತ್ತಿ	-	ತನಿವಾನಿಗನ ಆಯುಧ
ಬಾಮಿವೆ	-	ಎನ್ನುವೆ
ನ್ಯಾಯ	-	ವಾದ ವಿವಾದ ತೀರ್ಮಾನೊ
ಸುಡು ಸೂಕರ ಮಲ್ಪುನಿ	-	ಪೊತ್ತಾವುನಿ
ಪಟ್ಟದ ಅಬ್ಬೆ	-	ಅರಸುನ ಅಪ್ಪೆ
ಮೂಜಿ ತಾದಿ ಮುಚ್ಚದ ಬಾಕಿಲ್	-	ಮೂಜಿ ರಸ್ತೆ ಕೂಡೀ ಜಾಗ್
ಅಸರ್	-	ಬಾಜೆಲ್
ಪಟ್ಟಾವು	-	ಭೂತ ಕೋಲದ ಕಡೆಕ್ ನಡಪಿ ಆಚರನೆ, ನೆಟ್ಟ್ ಭೂತ ತನ್ನ ಹುಟ್ಟು ಕಟ್ಟ್ ಪ್ರತಾಪ ಉಂದೆನ್ ಪನ್ಪುಂಡು.
ಬದಿಕರ	-	ಮಂಗಲ ವಸ್ತುಲೆನ್ ದೀತಿ ಕಲಶ. ಉಂದೆನ್ ಕೋಲದ ಚಪ್ಪರೊಡು ದೀಪದ ಎದ್‌ರ್ ದೀಪೆರ್. ಉಂದೆನ್ ಭೂತದ ಪಾತ್ರಿ ಭೂತ ಕಟ್ಟುನಾಯಗ್ ಕೊರ್ಪೆರ್.
ಪತಿಮಾನಿ ಎಚ್ಚಿ	-	ದೈವದ ಪಾತ್ರಿನ ಮಿತ್ತ್ ಬರ್ಪಿ ಆವೇಶ

ಜೋಕ್ಲೆಗಾದ್ ತುಳು ಕತೆಕ್ಕುಲು

1.	ಕೋಟಿ - ಚೆನ್ನಯ	:	ಡಾ. ವಾಮನ ನಂದಾವರ
2.	ಅಕ್ಕೆರಸು ಸಿರಿ	:	ಎ.ವಿ. ನಾವಡ
3.	ಕೋಡ್ದಬ್ಬು	:	ಡಾ. ಸುಶೀಲಾ ಉಪಾಧ್ಯಾಯ
4.	ಪರತಿ ಮಂಗನೆ	:	ಕೆ. ಲೀಲಾವತಿ
5.	ಪುಳ್ಯೂರ ಬಾಚೆ	:	ವೆಂಕಟರಾಜ ಪುಣಿಂಚತ್ತಾಯ
6.	ಅಬ್ಬಗೆ ದಾರಗೆ	:	ಕೆ.ಜೆ. ಶೆಟ್ಟಿ ಕಡಂದಲೆ
7.	ಮೂಂಕು ಸಂಬಳೊ	:	ಡಾ. ಕೆ. ಚಿನ್ನಪ್ಪ ಗೌಡ
8.	ಮಗೆ ಬರವು ಕಲ್ತೆ	:	ಕನರಾಡಿ ವಾದಿರಾಜ ಭಟ್
9.	ಮಾಯಂದಾಳ್	:	ಯಶವಂತಿ ಸುವರ್ಣ
10.	ಕಲ್ಲುಟ್ಟಿ ಕಲ್ಕುಡೆ	:	ಅಮೃತ ಸೋಮೇಶ್ವರ
11.	ಬನ್ನಾಲ್	:	ಕ್ಯಾಥರಿನ್ ರಾಡ್ರಿಗಸ್
12.	ಮಾಮಿ ಮರ್ಮಲ್	:	ಡಾ. ಗಣನಾಥ ಶೆಟ್ಟಿ ಎಕ್ಕಾರು
13.	ಜೋಗಿ ಪುರುಸೆರ್	:	ಕುದ್ಕಾಡಿ ವಿಶ್ವನಾಥ ರೈ
14.	ಅಗೋಳಿ ಮಂಜನೆ	:	ಗಣೇಶ ಅಮೀನ್ ಸಂಕಮಾರ್
15.	ಕಣ್ಣ್ಡಾಡ್ ತೂವಂದಿನ ಕೆಬಿಟ್ ಕೇನಂದಿನ	:	ಕೆ.ಆರ್. ರೈ
16.	ದೇವು ಪೂಂಜೆ	:	ಅನಂತರಾಮ ಬಂಗಾಡಿ
17.	ಮಾಯೊದ ಪೊಣ್ಣು	:	ಡಿ. ಯದುಪತಿ ಗೌಡ
18.	ಅಜ್ಜಿ ಕತೆಕುಲು	:	ಡಾ. ಪುರುಷೋತ್ತಮ ಬಿಳಿಮಲೆ
19.	ಅಪ್ಪೊದಡ್ಯೆ	:	ಮುದ್ದು ಮೂಡುಬೆಳ್ಳೆ
20.	ಭೂತಾಳ ಪಾಂಡ್ಯೆ	:	ಡಾ. ಪಾಲ್ತಾಡಿ ರಾಮಕೃಷ್ಣ ಆಚಾರ್